申報

中華民國貳拾玖年
柒月拾陸日 星期貳
今日本報三大張
售國幣六分三厘
第二萬三千八百三十八號
本館地址 上海漢口路三〇九號
電報掛號 六〇七八
電話 九三二四五至八號轉接各部辦事處
INCORPORATED DELAWARE U. S. A.

三友補丸

播送精彩節目
加送贈品三天
今天買三友補丸・贈品健康
多毛多病者，則一年四季・

最後一天
两弗錯落

吃過三友補丸三瓶
可省不少醫藥費用

每瓶二元五角 早晚各服五粒・三瓶可服一月 深病欲求速效・早晚各服十粒

電話購貨服務至午夜二時

今天精彩節目 假座 好友電台播送
周波：一三六〇 電話：九三一三六：九七〇八八

上午八時至十二時 紹興唱片歡迎點唱

下午十二時至夜十二時，

全滬越劇明星大會串 歡迎點唱

竺素娥小姐 邢竹琴小姐 陳苗仙小姐 袁水娟小姐 邢月芳小姐 金香琴小姐 錢秀靈小姐 支蘭芳小姐 施銀花小姐 屠杏花小姐 馬樟花小姐 袁雪芬小姐 錢妙花小姐 傅全香小姐 張桂蓮小姐 史翠貞小姐 施彩香小姐 沈愛蓮小姐

夜十二時至二時 何松蔭襲在田故事

贈品辦法

購三友補丸一瓶贈 冰雪糕一包 防疫茶一袋
購三友補丸二瓶贈 冰雪糕五包 防疫茶五袋 女廿四孝一冊
購三友補丸六瓶贈： 冰雪糕十五包 防疫茶十袋 南屏晚鐘一冊 好寶寶一個
購三友補丸十二瓶贈： 冰雪糕四十包 防疫茶十袋 南屏晚鐘一冊 好寶寶一個 好弟弟一個

（贈品說明）冰雪糕：是風味別具・甜而帶涼的佳點・小弟弟愛吃・老伯伯更愛吃・好寶寶・好弟弟・是高約尺餘的精製玩具・雪白滾壯・好看得來・

既獲健康復獲贈品何樂不爲

三友實業社謹啓
地址：上海南京路 電話：九七〇八八

握綢業權威・創薄利主義

老九綸

認明綸字
使君滿意
花色獨多 價鈿頂賤 地位寬暢 招待週到

南京路浙江路東 電話九三五〇〇

中央儲蓄會

基金五百萬元會計獨立

民國廿九年七月十五日第五十二期中籤號碼

本期抽籤在本會公開舉行由本會監理委員查帳會計師及到場儲戶代表監督辦理會單號碼共計八萬八千七百四十九全會每全會提彩金三元應發彩金國幣二十六萬六千二百四十七元

特彩 一 五八三〇九號 彩金四萬四千三百七十四元

頭彩 每個二千元 四十四個
八九號 三四二號 三七六〇號 六六七〇號 七八一二號 九四五二號 九八四五號 一二八三二號
一三八五三號 一四九〇〇號 一五八四五號 一七七三八號 二五四三七號 二六三九二號 二七一二七號 三〇六二五號
三一八一七號 三二一九八號 三八六〇〇號 四二〇〇五號 五一九三七號 五三六一三號 五六一六五號 六一二三三號
六二二四〇號 六五〇一七號 六五一五七號 六五六七六號 六六二五三號 六八四一五號 六八六三四號 六九二〇九號
六九六七八號 七一〇一〇號 七一七一一號 七三〇二二號 七三六四二號 七四一七二號 七五五九九號 七六六三四號
七九一〇〇號 七九九六六號 八四九一五號 八六五〇六號
共計彩金八萬八千元

二彩 每個三百元 四十四個
一八八八號 三一一一號 四〇九八號 四八二九號 五四七九號 六六八三號 一〇六九三號 一一七五七號
一二八二六號 一五〇二六號 一八二四九號 二四四九二號 二七〇二九號 二七二四五號 二七三六二號 三〇五六五號
三二三二九號 三四一〇六號 三六五三五號 三六九三〇號 三七一五二號 三八三四九號 四二八三三號 四四九二七號
四六八五八號 四九八九六號 五二二五一號 五二八二五號 五七五二三號 六三六五一號 六四六四五號 六九九八九號
七〇三五四號 七二三二八號 七四五六八號 七五七九一號 七七四三二號 七七七四八號 八〇三〇四號 八三八二七號
八六一六四號 八六二七六號 八六八〇五號 八七四〇六號
共計彩金一萬三千二百元

三彩 每個二百元 四十四個
二二三二號 三五六一號 五九五六號 六八八〇號 八八〇一號 一〇六九八號 一二二三一號 一三八六八號
一四五七八號 一九五九九號 二三二二八號 二四三七八號 二八六三六號 三〇七五一號 三〇八七〇號 三三一九七號
三四二三八號 三七一一八號 三七六五九號 四〇二八八號 四〇四六八號 四二三四六號 四二八六七號 四五〇三九號
五二一六七號 五六四五二號 六二五四八號 六四二八〇號 六四八三四號 六五六四七號 六八三五五號 六八六九〇號
七〇四一四號 七二三〇〇號 七三一九一號 七四四五一號 七七八五二號 七八三四五號 八〇〇四八號 八〇四六六號
八一二六一號 八三七六五號 八六六三九號 八七一〇五號
共計彩金八千八百元

四彩 每個一百元 四十四個
三三號 二一九號 一二六五號 二八三八號 五五九三號 八四六四號 一〇九七一號 一八七八三號
二三三七二號 二八二八〇號 三〇五七八號 三一二九四號 三三八七二號 三五八六二號 三八一八五號 四一五八五號
五〇六六四號 五一七四九號 五一八三四號 五二八一七號 五三四九九號 五五〇四三號 五六五一〇號 五六八二九號
六一〇二九號 六二六五二號 六五五九六號 六七三九五號 七〇九五八號 七一二六一號 七四六〇五號 七五〇八八號
七七八一一號 七九六一二號 八〇一一〇號 八一五二四號 八一八五七號 八三〇八八號 八三六六〇號 八三六八四號
八五四八六號 八七〇一二號 八七六七一號 八八〇六五號
共計彩金四千四百元

第一附彩 五一一五二號 彩金七百四十九元
第二附彩 三四七九三號 彩金一百十二元
第三附彩 三七六四號 彩金七十五元
第四附彩 三五六八七號 彩金三十七元

末彩（五）共計八千八百七十五個 每個十二元

共計彩金十萬〇六千五百元

總共發出彩金國幣二十六萬六千二百四十七元

整理會單中籤股號（第一股）
（此項整理會單即係中國實業銀行特別有獎儲蓄儲款證所換發）

中彩號碼排印或有錯誤以本會自印號碼單爲憑

不必化錢 中獎容易
大喜券第九期開始掉換

凡以大喜牙膏空殼或雙喜牙膏空殼或永保牙膏空殼或兒童牙膏空殼或大喜美容香粉空盒一只，可掉大喜券一張，大喜券每月發行一次，每月依照中央儲蓄會開獎，獎頭奇多，利益無窮，中獎後除贈送現金及牙膏外，並贈送慈善獎券，有十萬元之希望，第九期大喜券開獎日期，爲本年八月十五日，掉券除指定號碼請直向敝社掉取外，各經售商店，均可代掉●再者：第八期大喜券業於昨日開獎，請檢閱今日中央儲蓄會中獎號碼單，得中諸君，請自即日起，三個月內，前來領取爲荷

上海業成實業社啓 地址：二馬路延康里（晝錦里西首）電話：九一五〇三號

萬國儲蓄會

第二三四次開獎之結果

特獎 一六二二九 得國幣壹萬陸千二元

附獎 六五九〇二 得國幣一千七百四十元
附獎 七一一七二 得國幣二百六十一元
附獎 七九九四五 得國幣一百七十四元
附獎 七六八三三 得國幣八十七元

頭獎（每個二千元）
二二三七六 三三八四八 五六八三三 五九七一六 七四二六六 七六四九〇 一〇二六五九 一〇六二〇五 一〇七四六〇 一一四五三七

二獎（每個三百元）
〇八六九五 一七〇三〇 二〇五五四 六九八〇七 八六一七九 八八四二九 八八九九三 一〇二〇一七 一〇六三六六 一一六〇五九

三獎（每個二百元）
二一九九五 二三五六三 四八一四六 五一七一九 五八〇〇八 七〇五八三 九六三九五 一〇三一七二 一一四四二九 一三〇一五〇

四獎（每個一百元）
一二五三四 一九六七三 四六二四三 五一二五〇 五一三〇七 七四四三五 七七三五九 九二一二七 一二四九四七 一二八九九〇

末字獎（每個二十元） 四

◀注意▶ 報上所登號碼如有錯誤當以本會號單爲準

首創扁盒 廿五支裝

金鎊牌香煙

特獎 一六二二九 全張獨得銀行禮券一萬元

頭獎 六五九〇二 全張獨得銀行禮券一千元
二獎 七一一七二 全張獨得銀行禮券五百元
三獎 七九九四五 全張獨得銀行禮券二百元
四獎 七六八三三 全張獨得銀行禮券一百元

五獎 全張獨得銀行禮券十元
八八九九三 一二五三四 一二八九九〇 一〇七四六〇 六九八〇七 八八四二九
四六二四三 一一六〇五九 一〇二六五九 一〇六三六六 七四四三五 一二四九四七
二〇五五四 一七〇三〇 五一三〇七 九二一二七 一〇六二〇五 三三八四八
一一四四二九 五九七一六 五一二五〇 五一七一九 八六九五 一〇二〇一七
一三〇一五〇 一九六七三 九六三九五 七〇五八三 二三五六三 五八〇〇八
一一四五三七 七四二六六 七七三五九 二二三七六 五六八三三 一〇三一七二
七六四九〇 二一九九五 四八一四六 八六一七九

第二三期依照廿九年七月十五日萬國儲蓄會第二三四期開獎號碼第四期准於八月十五日開獎

特獎末二九字相同者 [illegible]

（號碼排印或有錯誤以本公司所印號碼單爲憑）

大幸煙公司出品
本埠總經理長豐煙公司
贈品掉換處 熱河路廿九號 電話四五四三九
馬浪路四二二號 電話八六〇〇四

廣東銀行有限公司啓事

本行債券其第四期款將於七月十六日到期凡我持券人請照章携同整張債券蒞臨本總分各行或澳門及三藩市廣東銀行接洽提取爲荷

范再生
兒寶漲價 止咳茶改良 暨乙種當面啓事

本社出品范再生兒寶因原料高漲不得已自八月一日起每盒改售法幣四角批發照舊價增加二成但對於成本仍不敷甚巨僅略減虧蝕而已尚祈原諒再本社發行之乙種當面止咳茶爲精益求精起見亦於即日起加重藥料改良配製並換三色袋裝請惠顧諸君注意焉此啓

上海五馬路二八七號 電話九七四八〇號

比國駐華醫事事業
中比鐳錠治療院啓事

本院訂定於每星期二，五下午二時半至四時半特設施診完全免費特此通告
外線太陽燈治療 高熱度治療 深透X光治療 電氣短波治療 電療 X光診察 病理檢查 治療一切癌瘤 外科
地址 霞飛路一七二九號（汶林路口） 電話七四四三四

上海各学校招生廣告

滬江大學附屬中學新生揭曉

（以報名先後爲序）

舒昭淵 諸鴻恩 李德仁 陳鉛 吳從蕃 陳適沅 黃沛 萬篠英 魏纖會
譚鑅蕃 諸鴻鈞 張超人 林少偉 陳國器 李慶葉 鄭行華 俞鈞良 夏漢新
許關然 項淳一 王文彬 王嘉炎 張慎培 丁兆麟 鄭學傑 楊釗洪 周啟衡
丁得治 吳文良 包宗震 吳森生 許志成 林子京 郭蔚雲 蕭成釗 楊世琦
譚超彥 司徒啟新 丁國祥 劉啓乾 黃秩羣 陳嘉鉅 奚慶星 陳顯德 華中和
張慧慈 李曾 姚艾民 吳家騏 武達鈞 陳文陵 葉泰來 李昭元
古仁杰 鄭祖湖 歐陽廷振 吳家駿 張慎餘 張豐年 范丙耀 周齊齡
樊蓉清 戚世德 戴行椿 周紹鈺 胡文霖 徐纘先 吳維達 高維明
倪承基 陳尚明 孫謀滄 范君兆 高中一 倪健威 馮紹煊 顧文熙
吳振千 鄭志芳 李學郭 周修冀 年級： 王萬谿 梁炳端 陳宗浩
初中一 程哲明 周耀恩 徐彬炎 陳廷琦 張正奇 陳志光 徐家裕 仲豫明 黃錦銘 楊品良
年級： 劉世雄 屠冠榮 華有萬 浦晉德 施亞傑 周以復 黃覲鑄 王光楣 華慰岑 高中二年
陸德溢 王馥滿 胡善喆 陳惟良 楊宗禹 姚文蔚 朱肇鈞 崔虬 祝明星 奚慶峰 級：
孫軍燠 馬東俠 陳德全 周偉紡 賴濟隆 周以康 初中三年 陳景乾 童義經 馮一亭 王寶嘉
陳尚厚 郁時夏 陳德芬 姚錫章 張士勳 甘宗勤 級： 周景明 陸壽南 方聲震 王徵元
戚允久 吳維聰 張宗福 蕭泉湧 高亮之 徐永年 劉賢炯 駱家權 汪文華 鄭國武 王兆熙
袁師德 蔣人傑 唐茂成 薛永文 江幼鈞 孫正文 趙安驥 呂松盛 楊佑慈 嚴寶成 水敦高
張渝民 陳永豐 史濟恒 趙怡祖 劉鴻經 初中二年 勵雲美 蔣錦炎 韓景琦 劉志遠 吳克強
梁志雄 周雄豪 汪元章 任叔琪 彭仲權 級： 陳鍾熊 劉彭年 屈譽松 陳大東 殷金聲
孫楚沛 李文瀾 舒昭俊 陳適用 趙英徽 容應聰 劉世照 郭應佾 鄭廣旨 張偉康 萬成雄

附告：（一）錄取新生限于本月內至本校會計處繳付入學費拾元以留學額（二）本校定於九月六•七兩日註冊繳費十一日（星期三）上課

國立清華大學民國廿九年考選留美公費生廣告

本校本年度在昆明重慶香港三地考選下列各學門留美公費生每門一名：（一）化學工程（二）農業化學（三）金屬學（四）採礦工程（五）冶金學（Process Metallurgy）（六）土壤力學（Soil Mechanics）（七）灌溉工程（八）水力發電工程（九）汽車工程（注重發動機）（十）航空工程（飛機構架）（十一）航空工程（飛機發動機）（十二）無線電學（注重航空定向器）（十三）造船工程（十四）要塞工程（十五）槍砲製造（十六）戰車製造（十七）醫學（外科）（十八）製藥學（十九）工商管理（二十）經濟史。

（甲）應考資格　公立或已立案之私立專科以上學校畢業（1）曾繼續研究所習學科二年以上者（2）曾任與所習學科有關之技術職務二年以上而有有價值之專門著作或其他成績者（3）成績優良經原校保送者。

（乙）報名日期地點　八月一日至三日。昆明在西倉坡五號本校辦事處，重慶在兩路口玉川別業中英庚款董事會，香港在德輔道中東亞銀行大樓三〇八號中華教育文化基金董事會。

（丙）考試日期地點　八月十二日起地點於考試前在報名處公佈。

（丁）通信報名　遠道得預用通信方法報名，應繳各件須於七月一日以前寄到昆明逾期不收。

注意　招考規程每份收費國幣二角。欠資郵件不收。

麻省理工大學同學會主辦　中國工業專科學校招生

（緣起）上海麻省理工大學同學會會員鑑於工業技師之缺乏集款創辦斯校採學校與工廠合作制實施知識與技能並重之教育以養成技術幹部人才爲宗旨（學額）本年暫招電氣服務科棉紡織工程科汽車工程科一年級新生各四十名（資格）高中畢業或同等學力而具有證明書者（考試科目）國文英文數學物理化學（報名）七月十五日起至二十三日止每日上午九時至下午五時攜帶證件報名單及二寸半身照片三張報名費二元到校報名（修業期限）暫定二年每年分三學期每四個月爲一學期無暑假及寒假（校址）康腦脫路八六三弄慶餘坊底（出路）畢業後由本校派送工廠任事（簡章）備索（考試日期）七月廿六日廿七日

教育部立案　上海美術專科學校招生

（學額）五年制專科國畫西畫圖案彫塑建築音樂各組三年制藝術教育專修科及附設藝術師範科新生各二十五名（資格）五年制專科及附設藝術師範科須初中或同等學校畢業者三年制專科須高中或同等學校畢業者（報名）即日起（考期）八月一日（校址）菜市路神父路（章程）函索附郵六分

教育部立案　無錫國學專修學校招生

（班次）五年制及三年制一年級新生各級插班生（考期）七月廿一日（章程）函索附郵（校址）上海戈登路三三六號　校長唐文治

上海中醫專科學校招男女生

（班次）一年級新生二三年級插班生（時間）日班四時至六時夜班七時至九時（資格）中學程度及同等學力（報名）即日起（考試）隨到隨考（開學）九月二日（簡章）函索即寄（報名處）白克路成都路東西祥康里七七號醫界春秋社內（校址）愛多亞路馬霍路西均樂邨三六號　校長陳无咎　總務張贊臣　教務余無言　訓育時逸人

江蘇蠶絲專科學校招生

（科級名額）蠶科絲科一年生各二十名男女兼收（投考資格）高中卒業或具同等學力者（免費獎學）學費全免並設獎學金額（報名日期）七月十五日起二十三日止（函索章則）簡章附郵二分（考試日期）七月二十五日二十六日（校址）愛文義路哈同路口覺園五號

銀行學會主辦　銀行專科學校第二屆招生

（編制）分專科選科及補習（入學）報名專科須高中畢業或具同等學力選科及補習不論（報名）即日起來香港路五十九號銀行學會（考期）九月一日在慈淑大樓323 325 326房間舉行（考試）國文英文數學常識口試（章程）向香港路五十九號銀行學會索取（電話）一四七〇六

上海法學院暨附中招生

大學部　法律系經濟系一年級新生二三年級轉學生
商專科　統計會計組銀行組一年級新生二三年級轉學生
附屬中學　高初中普通科商科一年級新生二年級轉學生
報名　即日起至考期前一日止
考期　大學部商專科八月十八日　附屬中學八月四日
簡章　函索附郵票二分
▲校址▼　卡德路王家沙花園路八號本校

松光中學招男女生

（年級）高初中各級新生（報名）每日上午（考期）七月廿二日（附啟）投考高初三本校遵照「江蘇省立中等學校廿九年度高三初三聯合招生辦法」於八月廿七日在蘇州中學舉行考試　簡章備索（校址）初中部路口四六號　高中部福州路三八四弄四號（兼收寄宿）

教育部備案　教育廳立案　上海輔仁中學招男女生

（校史）本校係上海聖約翰大學無錫同學會所創辦成立於民國七年迄今二十三載畢業生得保送聖約翰大學（學額）高初中一年級新生各一百名高初中二三年級插班生各若干名（報名）即日起攜帶二寸照相二張報名費一元（考期）七月廿一日上午九時起下午四時止（暑期學校）七月十日開課（簡章）備索（校址）南京路拋球場慈淑大樓三樓三二〇A號

上海稽山中學招生

（一）班次　高中普通科商科秋始春秋始各級新生暨插班生（二）考期　七月廿日及八月廿日兩次（三）校址　戈登路新閘路口（四）章程　備索（函索附郵半分）　電話四〇六六四

江蘇省立南通中學招生啟事

本校本部奉令遷回東台角斜鎮現在籌備就緒茲爲適應各級生分在東台角斜南通包場如皋馬塘泰縣海安四處舉行凡欲投考本部者可就近向本埠仁記路九十七號中孚三樓接洽投考者可分向角斜本校或掘港牌樓巷報名處報名本校招生簡章可向本埠仁記路九十七號中孚三樓索取可也　校長姚白予

教育部備案　教育局立案　開明中學招男女生

（年級）高初中一年級新生（考期）七月三十一日（報名）即日起（校址）金神父路賈西義路口四百號（電話）七八一一八　簡章備索（本校廣告隔日登載）

教育部備案　教育局立案　中國中學招生

班次　高中普通科商科秋始新生插班生　初中小學幼稚園春秋始新生插班生　考期　七月廿八日　報名　即日起　章程　函索即寄　校址　男子部西愛咸斯路三八六號（電話）七七五〇八〇　女子部小學部西愛咸斯路二四九號（電話）七七六四五

國强中學暨小學招男女生

本校係南洋中學附屬中學一切設施悉照南洋中學辦理初中畢業生可保送南洋高一肄業茲訂定招生辦法如下（考期）七月十九日（暑校）中學八日上課小學十八日上課（班次）初中各級新生及小學各級新生（報名）即日起（校址）愛文義路卡德路口（電話）三五五三六四

前市立務本女子中學改組　教育部備案　懷久女子中小學招生

（一）招考年級：A南部：初中一二年級新生插班生，高中普通科一二年級新生插班生；B北部：小學各級新生插班生，初中一二年級新生插班生。（二）報名日期：即日起考試前一日止（三）考期：八月四日上午九時起（夏季時間）（四）簡章：備索（五）校址：南部辣斐德路南七七號　北部靜安寺路四七一號

正志小學暨幼稚園招收通學寄宿生

本校校舍寬敞教管嚴格定於七月二十一日上午九時招考各級新生報名即日起簡章備索●校址法租界善鐘路七七號電話七八〇二二

曉初職業補習學校藥學講習科招生

宗旨：本科係全國新藥業同業公會委托辦理以訓練配製藥劑人員適應醫藥兩界之需要爲宗旨　課程：一、依照部定高級職校藥學科規定標準　二、選修科　名額：一年級插班卅名選科二十名　考期：八月廿五日六日　投考資格：（一）初中畢業（二）曾在高級職業學校藥科修業者（三）肄業者（四）在藥業或醫院服務者　校址：南京路慈淑大樓328號　電話九三九

上海福啞學校招聾啞男女生

（報名）每日上午九至十一時（簡章）備索（校址）愚園路底三十七號兆豐公園對門（附註）本校校園寬廣膳宿均備爲普及聾啞教育起見並不增加學費

高氏免費班招生

續招初中三年級上學期插班及新生初中二年級下學期插班生不論何校籍貫凡修畢初中二年級證明其有志向學而無力者均得報名投考本班注重英文國文算術女生不收　學費雜費一概免收　書籍文具費照收　報名處　愛多亞路中匯大樓二二七號　名額　隨帶證件及最近二寸照相　考期　七月二十八日

浙江吳興福音高級護士學校在滬招生

（資格）初中畢業（報名）即日起（考期）七月廿日上午八時起　報名處慕爾鳴路316號衛生堂

震旦大學醫學院高級護士女子職業學校招生

班次：一年級新生二三年級插班生　報名：即日起　考期：八月廿二日　校址：郎齊路一九七號本校

上海婦女補習學校招生

暑期：業已開始上課　秋季：八月22日開學　不限年齡　不限程度
（科目）國文 英文 算學 簿記 鋼琴 打字 縫紉 刺繡 國語 英會 珠算 常識
（時間）暑期秋季設早班午班兩班
（校址）第一校：五馬路五十四號　第二校：白克路六三〇號
（附告）備有宿舍　可以即日報名　章程備索

誠孚信託公司紡織工廠職員養成所續招特班生

（資格）曾在中等學校高中畢業男生（報名）即日起報名在法租界巨籟達斯路二六三號（福開森路口）本所宿舍內（考試日期）七月二十二日起至二十四日止（詳細辦法）均載簡章來本所宿舍取閱函索者附郵票一分

律師代表[illegible]中光　內衣公司聲明使用象牌特種膠質領商標公告　發明人汪[illegible]

茲據上開當事人委稱本公司經汪君所發明之膠質襯衫領現擬以「象牌」特種膠質領商標使用於商標法施行細則第三十七條第三十六項服御品之領類向商標局呈請註冊專用如同業中已有使用該項商標而先前已經註冊者限於本月十六日起十日內攜同證明文件向貴律師事務所聲明異議逾限即將上開商標呈請註冊嗣後無論何人不得再有任何主張並據汪君聲稱是項特種膠質領耗費年餘心血悉心研究完全用科學方法自行配製業經長期之試驗有下列特點（一）柔軟不硬富彈力性（二）雖經洗刷搓紋熨燙即行平挺（三）面裏緊黏永無脫落（四）經用耐洗始終如一較之其他以現成之膠布爲襯裏製成領者其一經擦刷洗滌面裏分離即行起泡熨燙不平搓紋更無論矣即就船來品之領而論亦惟能洗刷搓紋之一端不特爲國貨界放一異彩較之其他以賽璐珞等成分配製成領者其死硬而不柔軟更不可以道里計矣等語前來據此合代公告並代啟事如上　事務所外灘十七號三樓　電話一四四三三

殷壽光　顧繼榮　律師證明姚文俊何杏郵脫離同居啟事

茲據上開當事人聲稱我倆同居數載並未生有子女近因意見參差礙難繼續同居爰經雙方立據脫離同居關係各執一紙爲證嗣後各不相涉除請律師證明外並代表登報聲明等情前來本律師除代爲證明外特代表登報聲明如上　殷壽光律師事務所愛多亞路中匯大樓三八四〇號電話八三七八八　顧繼榮律師事務所麥高包祿路一合五號電話八三七一六

席裕昌律師代表安徽涇縣朱公靜安遺囑執行人等登報競賣上海麥根路二百十號房地產公告

茲據上開當事人委稱朱公靜安遺囑執行人辦理遺產之上海公共租界麥根路二百十號沿馬路英冊道契地二畝二分另七毫連同地上五開間棧房一所大門東邊一樓一底前後二大間一所假三層洋房一所西邊一樓一底大廳一所東邊廚房一大間依照朱公遺囑委由潘君訂立定期租賃契約迄今業經遺囑執行人辦理變現手續以償遺債茲經法院判決確定以現鈔十六萬五千元之最低價額委請代表登報競賣如有人願承買該產者請於本年七月十九日以前投標並附競買辦法如下（一）該產前由潘君訂立定期租賃契約投標人須向席律師事務所接洽（二）欲承買該產者應於本年七月十九日以前向席律師事務所出具收據該項證金（三）投標人得標者應於得標後五日內將標價現鈔一次付清（四）標價須用密封書面註明競買人姓名地址及競買價額（五）開標日期訂於七月二十日下午四時（夏季時間）假席律師事務所開標當場開標（六）投標人保證金如數作爲產價一部之用不得標人原保證金如數返還（七）產權移轉後出賣人仍負繼續辦理該產承租人遷讓事務至了結爲止以上各節如登報公告後應得標人放棄承買時出賣人得再另行競賣或以過戶移轉　事務所白克路人和里卅二號　電話九六八四九

李文杰律師受任南信製藥公司常年法律顧問並代表聲明濕氣特效藥『香港脚』已呈請註冊啟事

本律師茲受南信製藥公司常年法律顧問嗣後如有侵害其營業信譽及其他一切法益者本律師當依法保障之並據該公司代表聲稱本公司經多次實驗新發明濕氣特效方劑一種定名『香港脚』除委請貴律師代向主管官署呈請註冊專用外再煩代爲登報公告無論何人不得冒名仿造等語前來合代啟事如上　事務所江西路四〇六號四樓　電話一九五二五

李庚祥律師代表孔介慈爲承買房地產公告

茲據上開當事人聲稱茲擬受買洪益安所有自置坐落上邑廿七保二區三圖洪字圩第十號業戶鄭洪海全單地七分又業戶洪泰來角單內准用地一分九厘一毫半又業戶諸根發角單內准用地一分九厘一毫半連同各該地上全部建築物（即第一特區成都路第卅三弄益安坊全部房地產工部局地冊第一七五四號實地一畝一分八厘）如有對於是項房地產主張任何權利者請於本月十三日以前逕向貴事務所提出書面聲明逾期即行成交付價不得再行主張委請代表登報公告等語前來據此合亟代爲登報公告如上　事務所高乃依路三十號　電話七八四四九

聞春祥律師代表劉維英薛美華協議離婚啟事

茲據上開當事人共同委稱吾倆因意見不合難期偕老爰經雙方協議離婚嗣後男婚女嫁各不相涉除委請貴律師代表登報聲明以昭鄭重外並請代表登報聲明等語前來據此合代啟事如上　事務所薩坡賽路二八五號　電話八二九三三

朱和復律師受任中國永孚工藝廠暨經理黃致遠君常年法律顧問通告

茲受任上開當事人聘爲常年法律顧問嗣後如有侵害其信用名譽營業權利及一切法益者本律師當依法保障之特此通告　律師事務所白爾部路太和里56號　電話八五五九五

清算人薛迪符會計師爲立蒙化學工業社兼發行所振亞行推盤通告

茲受任上開當事人聘爲清算人辦理清算事務所有牌號生財存貨應收帳款及商標等全部財產均已推盤與沈鑫生君全部點交清楚嗣後由受盤人全權經營與推盤人無涉至推盤人所有欠人及未了事宜均由推盤人自行理楚概與受盤人無涉特此通告　清算處正則會計事務所南京路慈淑大樓七二三號

江蘇上海第一特區地方法院5964公告（聲請執管王邦榮遺產）

爲公告事據王文淵王文濤具狀聲請發給執管遺產證書略稱故父王邦榮上海人於民國二十年五月日在上海逝世時年四十七歲所遺財產業經遵囑與母王趙月華妹王月娶分析清楚並經訂立分書爲憑內有王邦榮戶法冊道契第三三三六號中國營業公司掛號坐落上邑二十二保五十一圖之基地九分九釐四毫應爲聲請人等所有理合狀請核准發給執管遺產證書以資過戶等情前來據此合行公告登報週知如有對於此項聲請持異議者限自登報之日起至停登報二十日內來院聲明若逾期無人聲明異議本院即准發給執管遺產證書特此公告

江蘇上海第二特區地方法院公告　第二一八號

案據邵黃慈貞聲請就邵子愉所遺財產執管等情查已故邵子愉所遺西門萬生街三星里（英冊道契一三三三八號愛爾德洋行掛號）土地五分二厘八毫並地上房屋三上三下一所如有反對邵黃慈貞執管後開財產者限於登報公告完畢後二十日內來院聲敘反對理由。倘逾期無人聲明異議，本院即准邵黃慈貞等之聲請發給執管遺產證書。特此公告　中華民國廿九年七月十日

工部局布告　第五二九七號（爲招商投標承辦翻造屋頂工程事）

爲布告事照得本局現欲招商投標承辦翻造茂海路六三〇號兩層屋頂之工程詳細說明書可向江西路本局總辦公室第三五四號辦公室索取標函須固封至遲於本年七月二十二日星期一上午十一時送交本局總辦兼總裁收合特布告周知此布　西曆一九四〇年七月十五日　總辦兼總裁　費利溥

工部局布告　第五二九六號（爲招商投標承辦油漆工程事）

爲布告事照得本局現欲招商投標承辦山海關路四四五號育才公學之重新油漆工程詳細說明書可向江西路本局總辦公室第三五四號辦公室索取標函須固封至遲於本年七月二十五日星期四上午十一時送交本局總辦兼總裁收合特布告周知此布　西曆一九四〇年七月十五日　總辦兼總裁　費利溥

上海市商會爲證明高德記茶箱錫罐號童泰興茶箱錫罐號商業登記事徵詢有無依據商業登記法第廿一條之規定提出異議公告

本會頃據高德記茶箱錫罐號童泰興茶箱錫罐號來函向重慶經濟部爲商業創設之臨時登記請由本會具書證明其並無商業登記法第二十一條之情事等語到會除本會派員調查外並將創設年月查明開列於本會登報公告如本市區內有與該號爲同一之營業使用上述同一之商號已依法登記領有登記證或經濟部臨時登記通知書者即附同證明書件希於本會公告之日起十四日內來會聲明由本會查明其有無商業登記法施行細則第三十四條之情形再行辦理否則本會即依據該號等之請求爲之證明特此公告

上海市商會爲證明大成薄荷製造廠商業登記事徵詢有無依據商業登記法第二十一條之規定提出異議公告

本會頃據大成薄荷製造廠來函向重慶經濟部爲商業創設之臨時登記請由本會具書證明其並無商業登記法第二十一條之情事等語到會除本會派員調查外並將創設年月查明開列於本會登報公告如本市區內有與該廠爲同一之營業使用上述同一之商號已依法登記領有登記證或經濟部臨時登記通知書者即附同證明書件希於本會公告之日起十四日內來會聲明由本會查明其有無商業登記法施行細則第三十四條之情形再行辦理否則本會即依據該廠之請求爲之證明特此公告

上海市商會爲證明振宇葫蘆牌牙刷廠商業登記事徵詢有無依據商業登記法第二十一條之規定提出異議公告

本會頃據振宇葫蘆牌牙刷廠來函向重慶經濟部爲商業創設之臨時登記請由本會具書證明其並無商業登記法第二十一條之情事等語到會除本會派員調查外並將創設年月查明開列於本會登報公告如本市區內有與該廠爲同一之營業使用上述同一之商號已依法登記領有登記證或經濟部臨時登記通知書者即附同證明書件希於本會公告之日起十四日內來會聲明由本會查明其有無商業登記法施行細則第三十四條之情形再行辦理否則本會即依據該廠之請求爲之證明特此公告

松江孫慕野　朱東潤　醫師訂婚啟事

我倆承葉福清陳獲麟姚仲瑜三先生之紹介由醫學同志結爲永久伴侶業經雙方家長許可爰定於民國二十九年七月十六日訂婚特此奉告諸親友

袁希嶠　周慧仙　訂婚啟事

茲承王國風顧瑛兩君介紹謹定本年七月十六日在滬訂婚時值非常一切從簡特此敬告親友諸希鑒諒

賞格

瞿炳煥　即瞿一新

瞿炳煥字一新年三十九歲浙江蕭山人中等身材蕭山口音前充本行行員侵佔款項棄職潛逃業向上海第二特區地方法院提起刑事自訴並奉法院諭准拘提在案祇以該逃員所在不明一時無從拘案現經呈明法院登報懸賞查緝如有人知其地址前來報信因而緝獲者酬賞國幣伍百元如將該逃員瞿炳煥獲交法院或就近捕房經本行驗明確係本人者酬賞國幣壹千元儲款以待特此通告

南京中國國貨銀行駐滬辦事處　上海法租界霞飛路五一一號

李賢忠緊要啟事

鄙人茲因另就大美棉業號經理之職對於泰豐棉布號經理職務業已辭退並將本人名下股款及餘款如數抽出以前在該號內對外所經手事務概已了清嗣後泰豐棉布號對內對外一切概與鄙人無涉特此鄭重聲明

大美紗布花號在寗波路三七三號　電話九五七三八

今日本報要目

國內 英限制滇緬路貨運華提嚴重抗議 英調停中日戰爭說華官方無所聞 發行準備管理委員會發表四行發行額

國外 英倫海峽發生劇烈空戰 英國驅逐艦及潛水艇各一艘沉沒 邱吉爾廣播演說

上海 日藉口軍事需要竟封鎖浙閩沿海 柯立芝輪載大批旅客來滬 日憲兵事件將了美日人又互毆

第一張…國內要電
第二張…國際電 教育體育 本市新聞
第三張…商業新聞 自由談 游藝界

昨日本報發報時間 六點二十五分

英限制滇緬路貨運 華對英提嚴重抗議

今後運輸西北路當更頻繁 中國與蘇聯關係益趨密切

◉重慶 英政府因日方要求、決定於某一時期內、修正某種物品經過緬甸輸入中國、中國政府接得此項消息後、已向英政府提出最嚴重之抗議、（十五日電）

◉重慶 可靠消息頃稱、外部爲封鎖滇緬公路事、已向英國提出强烈抗議、而認此舉爲非法、然此間官方、並不認緬甸公路封鎖之消息爲一打擊、據官方稱、由此路運輸物品、且不經濟、並稱經由西北路、滇緬公路封鎖後由中國之唯一國際交通生命綫之入口出口貨運、當更頻繁、而中國與蘇聯之關係、亦更趨於密切、中國與蘇聯之密切、即由民主國家不能充分援助中國所致、此外報界方面、亦抨擊民主國家之缺乏活動性、中央日報嚴厲抨擊英國對緬甸公路之態度、該報稱英國係受國聯援華議決案之拘束者、且以誠意遵守國聯議案著稱者、極不應從事此種相反行動、設英國容許日本對緬甸公路之要求、則事勢即形成日本侵略印度緬甸之第一步、該報請英國自墮日本彀中、並指陳承認日本要求、即喪失英國聲嚴、（十五日合衆社電）

英稱禁運以三個月爲期

◉重慶 英陸軍武官密勒、爲封鎖緬甸公路事、昨飛仰光、（十五日合衆社電）

◉瑞典京城 據倫敦消息、英國負責人士否認英國已接受日本關於停止滇緬貨運之要求、英國政界人士宣稱目前談及英日協定、尚嫌過早、倫敦方面以爲滇緬貨運問題、爲英日談判各問題之一、倘英國表示願意限制經過緬甸之某項貨物、亦爲暫時之措置、將來英國仍可自由行動、據「斯文斯卡報」載稱、英國人士申述暫時之限制、係以三個月爲期限、適逢雨季滇緬交通困難之時期云、倫敦各報、並未提及英國允許日本駐仰光領事館、監視貨運限制之辦法、英國政府似不欲發表英日談判之詳情云、（十五日海通社電）

◉瑞典京城 英國電台於昨夜廣播關於最近數日內英國駐日大使克萊琪爵士與日本政府進行談判之情形、否認國外所傳英國已接受日本之要求、停止經緬甸與香港至中國之軍火之運輸、據稱目前談判尚未結束、英國政府係同意各項建議、並提出若干保留、滇緬貨運問題尚未獲得最後之解決、且滇緬軍火運輸問題、僅係東京談判各問題之一而已、（十五日海通電）

◉倫敦 泰晤士報外交訪員聲稱、華盛頓傳來美國對於英國於緬甸公路運輸軍器入華問題、暫時對日讓步之非正式警議、要知此項談判刻仍在進行中、美方警議似均以關於談判情形之不實消息爲根據、且據倫敦負責方面指稱、此項談判並不妨碍英政府將來行動之自由、英政府暫時取締緬甸與中國間若干種物品之運輸、並不束縛英政府之手腕云、（十五日路透社電）

克萊琪有田商協定細目

◉東京 英駐日大使克萊琪與日外相有田、頃於二小時之討論中、將封鎖緬甸公路協定之細目擬定、聞英國僅願暫時停止緬甸公路之運輸、而日本則堅持其他要求、日外務省已宣布今日之談判頗有進步、並稱正式文告、不久可望發表、（十五日合衆社電）

◉東京 英國駐日大使克萊琪爵士、本日又與日本外相有田、賡續談判緬滇禁運問題、一般人預料雙方當在極短時期之內發表正式宣言、說明會談結果、（十五日哈瓦斯社電）

◉東京 日外務省發言人談稱、今晨英大使克萊琪爵士會與有田外相、對於日本請求停止供給品由緬甸公路運華事、作三小時之晤談、（十五日路透電）

亳縣附近日軍被華包圍

◉洛陽 九日夜華軍向退踞亳縣附近之日進擊、日軍負隅頑抗、激戰至十日晨、斃日甚衆、現華正對該日包圍痛殲中、（十四日電）

◉鄭州 亳縣突圍日軍六日退至夏邑（亳縣南）、復遭華軍痛擊、搏戰半日又被擊斃二百餘、奪獲甚夥、（十五日電）

豫南華軍進襲信陽

◉樊城 十日華軍進襲信陽、日猝不及防、被擊斃二百餘、十一日信陽日步砲兵一部、向華進犯、經華在蕭家崗設伏突擊、激戰竟日、又被斃三百餘、（十五日電）

滇回民代表將謁蔣獻旗

◉重慶 此間回教名流艾沙·馬斯武德·馬賦良等、以華駐土公使張彭春即將出國、十五日特舉行茶會歡送、又雲南來渝回民代表納子宜、定日內晉謁蔣委長獻旗、（十五日電）

粵東葛州日軍已被肅清

◉興寧 向潮汕挺進之華軍、自在葛州附近將日擊潰後、乘勝猛攻葛州、同時該地僞軍乘機反正、協助國軍向日後猛擊、日首尾不能相顧、被華掃數殲滅、并鹵獲戰利品無算、刻盤踞達濠之日、恐慌異常、（十五日電）

總店南京路◉支店霞飛路

茂昌眼鏡公司

十倍還本揭曉

對獎號碼 請來領款

末一字 一元還本	9
末二字 十足還本	09
末三字 十倍還本	309

憑本公司六月十五日下午起至七月十五日上午爲止之購貨發票其號碼與第五十二期中央儲蓄會特獎號碼末三字相同者可得十倍還本末二字相同者可得十足還本末一字相同者可得還本一元領款期本年八月十四日止請勿放棄

油箱出售

茲有鋼油箱(Steel Tanks)四隻出售極適於儲油之用其中兩隻每隻容量爲三萬三千加侖另兩隻每隻容量爲四萬加侖有意購買者請函本報信箱一三二號探詢詳情可也

英調停中日戰爭說 中國官方無所聞

除非日軍完全退出 中國決不放下武器

◉重慶 此間官方對於昨日新加坡行政長官瓊斯之廣播演說、完全未悉、官方稱、中國已抗戰三年、已決計向最後之目的邁進、此點蔣委員長業已一再宣述、任何與蔣委員長所宣佈之目的不符之條件、爲中國政府均不能予以考慮、除非日兵完全退出中國、中國決不放下武器、（十五日合衆社電）

◉倫敦 關於馬來代理總督瓊斯所發表英政府現試圖促成中日間和平之廣播演說事、路透社外交訪員頃由負責方面獲得消息、謂現正由倫敦英外部與駐日英大使克萊琪居間與日政府進行談判、並未授權瓊斯對於目前之談判發表言論、（十五日路透社電）

◉倫敦 此間可靠方面、頃對昨晚新加坡所傳英國政府刻正努力進行結束中日戰事之消息、十分懷疑、據新加坡行政長官瓊斯、昨晚曾發表廣播、謂最近東京英日兩國關於緬甸交通之談判、顯與英國政府企圖恢復中國和平之舉有關、倫敦之英官方、與合衆社記者談話中、僅表示希望事勢之進展、足使英日種種懸案之談判益爲接近、而皆謂並未知悉任何日本對中國之和平建議、經由英國外交人士轉達、至此間中國大使館、亦信重慶國民政府絕未收此類和平提案、此間英國負責方面一再聲明、英國政府、於中日兩國均願英國担任調人之時、自當出而從事斡旋、但瓊斯之廣播演說、對於事實、似乎言之太過、須知大英帝國、係由倫敦統治而非由新加坡也、英國對中日戰爭所抱持之地位、權威方面會對合衆社記者爲下列之四種解釋、㈠英國唯希望於進一步之討論中、使英日種種懸案、獲得解決、㈡英國既有事於歐洲、自難單獨採取强硬立場、以應付日本在華之行動、㈢德國顯然盼望英日發生爭端、此點英國不能不防、㈣英國允許禁止經由緬甸公路輸運軍火、不能認爲係予中國之打擊、因禁運僅限於雨季之三個月中、斯時之運輸數額、實際不過其他時際運輸額之十分之一、官方並稱、僅僅緬甸公路之事、自不能使其成爲造成英日戰爭之口實、（十五日合衆社電）

◉新加坡 馬來代理總督瓊斯、昨晚發表廣播演說、謂英日兩政府現正討論日方所提出關於對華戰事之若干提議、英政府相信中日兩國人民之真正願望皆爲光榮之和平、故將儘其力量以避免助長並延長東方之戰事、並將作種種可能之努力以終止之、結果如何不久即可分曉、英國在此次單力應敵之戰爭中、不得不作極大努力及一切犧牲、以期對德獲得最後勝利、蓋此項勝利爲挽救文明唯一之希望、英國將儘其所有一切以應付此有史以來最凶殘之戰爭、英國目擊中國與日本（爲英帝國昔日之同盟）以兵戎相見、殊覺痛心、英政府熱望或能使此兩大民族間之意見、儘早獲得可能之解決、倘使此項和平努力果遭失敗、則英國及英帝國所抱擊潰全世界敵人（即希特勒所統治之德國）之宗旨、亦決不因之而分心、英國欲求獲勝此項戰爭、自必須集中一切於奮鬥、即使暫時犧牲其心中所抱之許多意志、亦所不恤云、（十五日路透電）

陶德曼返渝傳亦圖調停

◉香港 據重慶傳來消息、過去二年中留居本國之德駐華大使陶德曼博士、頃已返抵重慶、謀結束「中國事變」、使日本可成德國之同盟、且能伸其自由之手握取歐洲各國在遠東之屬地、據傳德向日所提條件有三、㈠日不得占領越南、㈡日應在目下攻英閃電戰尚未發動時參戰、㈢日海軍應集中於東京灣、俾可向馬來半島或荷屬東印突擊、此間消息靈通之外國人士、對於上項傳聞、既不能證實、亦不否認、惟此間謠傳希特勒方以壓力加諸重慶與東京、圖結束中國境內之戰事、而使日本不受牽制、與英國在遠東對敵一節、則已歷若干時日、現方不遺餘力以防衛香港之各當局、認爲此事頗有實現之可能、政府發言人莊者、於解釋英婦孺何故自香港撤退時、亦曾提及日本助德作戰之問題、又據其他方面之消息、謂日本雖派其前外相至柏林、圖與德國結好、但未必有何結果、德方對於遠東各屬地欲獨自處置、不容日本過問、且上次大戰時、日奪青島之舉、德人固未嘗或忘也、至於結束中國境內戰事一節、除德方之努力外、聞尚有燕京大學校長司徒雷登博士亦在調停、今年三四月間、彼曾在重慶勾留、傳即爲此事、司徒博士在華北深受日軍之敬重、重慶政府對之亦頗信仰、而美國駐華外交人員、與彼亦保持密切之聯絡、據傳彼曾向重慶方面提出議和之基本原則、即恢復七七事變前之原狀、而重慶方面則要求恢復九一八事變前之原狀、結果仍爲僵局、此間有能力之觀察家、一致以爲日本若不爲中日戰事所牽制、則對荷屬東印馬來半島以及越南、恐早已取更嚴峻之手段、倘日本能立即結束其對華戰事、則猶可及時一鬨也、（十五日國際社電）

全上海十六家

中西大藥房

夏令藥品 大廉價念天

中西時疫水 四十瓶一盒 原價二元六角 特價二元 二十瓶一盒 原價一元四角 特價一元 十瓶裝一袋 原價六角五分 特價五角 一磅 三元九角 特價三元一角 大瓶 一元六角半 特價一元三角 中瓶 六角五分 特價國幣五角 小瓶 三角三分 特價二角五分

功德水 大瓶 二元六角 特價一元二角 小瓶 二角六分 特價一角五分 每打 三元一角 特價一元五角

虎牌十滴水 原價七角八分 特價國幣五角

藥製白蘭地 大瓶七角八分 特價國幣六角 小瓶念瓶六元 特價四元八角

九星立除蚊蟲香 四十盤一盒三元五角五分 大號每盒售一元一角五分 小號每盒售國幣七角五分

九星避疫臭水 四十介侖每桶八十七元 四介侖每聽國幣十元 一介侖三元七角五分 半介侖每聽國幣二元 二五介侖一元二角五分

九星殺蟲香水 原價二元半 特價二元

藥用樟腦白蘭地 每瓶祗售國幣一元二角

藿香痧藥水 原價七角八分 特價國幣五角

明星香水廠肥皂部精製

日月肥皂 日月肥皂亮晶晶 洗過衣裳香噴噴

今日在下列兩處贈送

西西土產公司 地點：九江路六四五 電話：九四九五七

中西廣播電臺 電話：中西大藥房門市部九四〇二〇

日月肥皂即將發行爲使各界先試後買起見凡各商號欲以之作爲贈品者請向中西大藥房總店接洽祗酌收回成本

中西大藥房廣播電臺特價品

九星維他命麥片 Vita-oats Full of Vitamin 每聽四磅 今日特價 三元二角五分 加送刻花肥皂

Vita-Spermin

維他賜保命

內分泌製劑中之最高權威

十年努力 十年研究 成分名貴 舉世無匹 名廠出品 精益求精 功效確實 睥睨一切

男用主治 神經衰弱 未老先衰 腎虧遺精 性能衰落 腰痠背痛 輔助戒煙

女用主治 身體虛損 產後血虧 月經不調 經痛經閉 久不生育 容易衰老

中華民國廿八年 維他賜保命補針補丸 男用女用增添名貴成分

(一) PLACENTA CRYST. 即胎盤內分泌素結晶體 治虛益損功效無比

女用內更加入

(二) OVARIN CRYST. 即卵巢濾胞內分泌素結晶體 調經補血種子強身

任何補品無此偉大

信誼良藥

維他賜保命 補針 補丸

有科學的立場 有醫學的價值 有合理的治療 有標準的成分

信誼藥廠監製 各藥房均售

購時請認明長命牌商標 信誼出品庶不致誤

社評

英國斡旋中日的傳說

昨傳英國駐新加坡總督瓊斯氏廣播稱：英國正在作最懇切的努力，以促成中日間和平。氏關於英國如何努力，並無詳細說明，但謂「英國政府對於贊助及延長遠東戰事之舉，決意盡力避免，並決意盡力達此目的；至結果如何，吾人不久即可知悉。倘此事有獲得雙方均可接受的解決辦法之可能，則自爲一可喜之事；倘若此次努力失敗，則世人當知英國目前最大的目標，在於擊敗德國，決不因任何其他事實而轉移其注意與目的」云。瓊斯氏又說明目前東京英日間關於滇緬路運輸問題的談判，實與英國的力謀終止中日戰爭有關；最後並謂「中日過去均爲英國的好友，英國政府切望早日促進中日爭端之可能的解決」。無論新加坡總督是否如此廣播，但是吾們得肯定這一電訊，殆將英國若干人士的心事，婉轉宣洩了。

在這一電訊裏，說明英國若干人士在目前對德作戰期間，除了對付德國之外，對於遠東方面的利與害，乃至關於遠東方面的是非曲直，不遑顧問；并且暗示但求有利於他的對付德國，此外惟有不得已而不顧一切。這一電訊，似乎又表示滇緬公路的通運與否，竟然有關中日戰爭的持續與否；而現在的英國若干人士，則不願中日賡續戰爭。

假定英國人士的心事，確如前述的觀察，則有兩種甚可驚異的事情。其一，英國雖非甘願退出遠東，且亦甚願由斡旋中日和平而保持他的遠東地位與權益；然爲對德作戰計，充極其量，即使退出遠東，在所不恤。電傳瓊斯氏所謂英國決不因任何其他事實而轉移其對德作戰的最大目標，眞是對於遠東『極寬厚而偉大』的表示啊！其二，滇緬公路的通運，雖在中國認爲具有要求維持的權利，但並不以此爲抗戰的命脈所關，然在英國若干人士的心目中，估量滇緬路的價値太高了，竟然以這一條闊不過三五丈，載重不過數噸的曲折羊腸，崎嶇山道，他的運輸給養，視爲可以維持綿延五千里的戰綫。若不如此估量錯誤，何以不辭從旁恫嚇的嫌疑而謂東京關於滇緬公路的談判，意在力謀終止中日戰爭？

英國若干人士現在所予吾們的驚異，也可以說是並非空前的。他們現在對於滇緬路估量錯誤，他們往年嘗有更大的錯誤；即是對於日本侵略中國的意義，沒有準確估量，故西門拒却了史汀生氏的合作。前後比較，大可不必驚異吧！英國前任首相張伯倫的『綏靖第一』主義之下，不顧一切，在慕尼黑捺了手印；現任首相邱吉爾氏的『對德第一』主義之下，安知又不顧一切，而在東京談判。當時的慕尼黑妥協，英國自己犧牲了國際道義，又犧牲了捷克，而其後果，則爲英國喪失了一切與國，現在孤軍應戰；現在的東京談判，英國若再犧牲了自己的國際道義而慷他人之慨，則其後果，當爲英國在遠東信譽墮地，而終於退出遠東。彼此比較，大可不必驚異吧！

至於英國若干人士所欲努力的斡旋中日和平，姑且假定英國不僅爲了他自己的對德作戰，同時在他主觀上是認中日兩國是他好友而出諸好意；然客觀所得，絕不如此。蓋日本到現在爲止，既沒有尊重中國主權領土行政獨立完整的省覺，中國方面詎有接受斡旋的餘地；不特如此，英國式的斡旋，既有使日本侵略氣燄更加高張的可能，復予日本以在國際外交上操縱於英德兩間更爲廣大的機會。這不是激越之談！但看關於滇緬公路通運問題中，日本駐英大使所謂英國若不接受日本政府的要求，則東京親德的激烈分子將抬頭；這不是意在操縱英德間的自白嗎？再看日本要求英國堵塞滇緬公路的論據，在於阻止各國對於中國國民政府的援助，以便早日結束所謂中國事變；這不是意在完成武力侵略的鐵證嗎？我們可以看透中國政府與人民，在保持主權領土行政的獨立完整之外，絕無他求；在這前提之下，決不謝絕一切；凡能完成這前提，且歡迎一切；故英國假定有何好意，中國政府人民當無成見，但前提不立，則必一事無成！英國方面乃至任何方面，若不能把握這前提，則必歸於徒費心機！

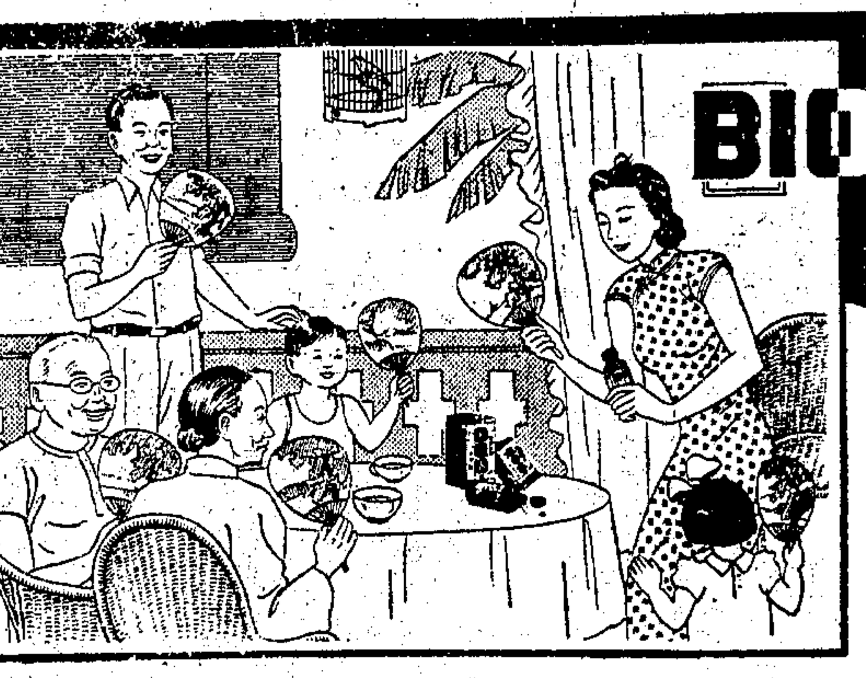

BIOZYGEN

健胃補身，新營養素

寶青春

夏令清補，最爲相宜

購三百片裝一瓶

奉贈竹骨漆柄精美團扇一把

（購一千片裝者贈扇二把，只限本埠各藥房均代贈）

引風拂暑人人需用多則類推贈完爲止

夏季多胃口不開，吃寶青春胃納大佳。夏季吃素最衛生，寶青春是淨素營養料。夏秋二季好食冷飲生硬物品，故多胃腸疾患，吃寶青春可以健胃潤腸，保健防患。寶青春美味滋補，止疰夏且治脚氣病。

上海新亞藥廠製造

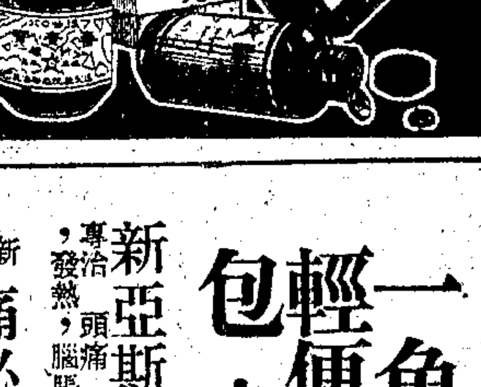

各大藥房均售

一角家用良藥

新亞斯片 專治頭痛傷風發熱腦脹等。

新亞胃散 專治胃痛嘔酸消化不良。

潤腸緩瀉一粟通 專治大便秘結有潤腸緩瀉之效。

新方痛必靈 專治牙痛筋骨痛頭痛失眠

以上四種每包概售法幣一角

上海新亞藥廠發行 全滬煙兌店均有售

一角輕便包

新亞斯片 專治頭痛傷風，發熱，腦脹等；

新方痛必靈 專治牙痛，筋骨痛，頭痛，失眠；

新亞胃散 專治胃痛嘔酸，消化不良；

一粟通 專治大便秘結，有潤腸緩瀉之效。

上海新亞藥廠發行 全滬煙兌店均有售

虎標八卦丹

除煩解暑 醒酒戒煙 防痧辟疫 生津去濕

人人信仰處處均售

天氣大熱 必多疾病 帶備此丹 可保平安

虎標永安堂滬行

發行準備管理委員會 發表四行發行額 共三十九萬萬餘元

◉重慶 發行準備管理委員會頃發表二十九年六月份檢查公告如次、本會依照本會章程第七條之規定、於二十九年六月三十日在重慶向中央·中國·交通·中國農民四銀行檢查發行準備·玆將檢查結果公告如下、(甲)中央銀行發行總額十六萬二千三百三十八萬零七百四十元、準備金總額十六萬二千三百三十八萬零七百四十元、內計現金準備七萬七千一百七十二萬八千二百六十七元四角七分、保證準備八萬五千一百六十五萬二千四百七十二元五角三分、(乙)中國銀行發行總額十一萬零零二十二萬八千六百九十五元、準備金總額十一萬零零二十二萬八千六百九十五元、內計現金準備五萬三千六百九十四萬一千六百八十九元三角七分、保證準備五萬六千三百二十八萬七千零零五元六角三分、(丙)交通銀行發行總額七萬二千七百五十六萬六千七百九十元、準備金總額七萬二千七百五十六萬六千七百九十元、內計現金準備三萬五千六百零五十萬零七千七百二十七元、保證準備三萬七千一百零五萬九千零六十三元、(丁)中國農民銀行發行總額五萬一千零九十六萬七千九百八十元、準備金總額五萬一千零五十六萬七千九百八十元、內計現金準備二萬五千二百三十四萬八千三百六十五元七角五分、保證準備二萬五千八百六十一萬九千六百一十四元二角五分、合計發行總額三十九萬六千二百一十四萬四千二百零五元、準備金總額三十九萬六千二百一十四萬四千二百零五元、內計現金準備十九萬一千七百五十二萬六千零四十九元五角九分、保證準備二十萬零四千四百六十一萬八千一百五十五元四角一分、(十五日電)

魯南 偽軍反正

◉某地 魯南偽軍某部五六千人、槍械齊全、十日在臨朐·益都·臨淄·等縣、突然反正、出日不意、分別予日以重大打擊、當即奪回臨朐等縣大小據點三十餘處、並鹵獲輜重機槍迫擊砲及其他軍用品無數、現正改編待命殺日中、(十五日電)

日視察員 飛廣州灣

◉東京 日海軍上尉丸山及其他派往廣州灣之日方視察員七人、均於今日由東京乘飛機起程、據日方消息宣稱、此項視察員將調查各項材料經由廣州灣運輸、以援助重慶政府事、是否已實行停止、(十五日路透電)

張發奎將救濟失學青年

◉桂林 第×戰區張司令長官發奎、爲救濟戰地失業失學青年、特派員籌設招致委員會、並將於粵桂各重要地點成立招致機關、專辦招致接送事宜、港澳廣州灣等地青年、亦在招致之列、(十五日電)

北京飯店 被日人購得

◉北平 北平最大最負盛名之旅館即北京飯店、已由法人手中移歸日人管理、日本商人內中一部份係加利福尼亞人、已購獲該旅館大部份股票、成立數目尚未揭曉、法方股東係由中法工商銀行代表、據日方消息該飯店職員及行政、不致有何重大變更、該飯店之基地一部屬於義大利教會、一部屬於使館界、此次交易、未包括基地在內、(十五日合衆社電)

端木愷等定今飛昆明

◉重慶 政務巡視團端木愷等定十六日飛昆明、視察滇省政務、再行轉往貴州、(十五日電)

湘高中以上學生 宣傳兵役

◉耒陽 湘省爲擴大兵役宣傳、本年發動高中以上學生擔任暑期兵役宣傳、人數達五千餘人、組成四大隊、六六中隊、直屬區隊九隊、區分隊八二五隊、分隊八〇四隊、工作遍於全省、各縣鄉保於今起開始出發工作、(十五日電)

港日領否認 撤退日僑

◉香港 日本總領事頃公然否認上海所傳香港日僑已奉令於七月二十二日前撤退之消息、謂日本人民並未奉令撤退、日總領事估計、現時在港日僑、約在六七百人左右、(十五日合衆社電)

南京路七百四十八號

粵菜茶點 衛生冷飲

怡紅酒家昨日開幕

冷氣食堂 歡迎光臨

電話九三三六六號

張自忠遺書兩件 勗勉部屬爲國犧牲

◉樊城 張總司令自忠、年來在鄂中一帶衛國禦侮、屢挫日鋒、迭建殊勳、去年於京鍾路上殲日逾萬、此次豫鄂會戰、復親率所部、痛殲日軍於洪山棗陽漢水間、時逾半月、予日慘重之打擊、五月十六日、張率某師一部、追擊南瓜店之日、當戰事緊急之時、短兵相接之際、僚屬多勸其趨避、張氏不聽、仍親自率師衝殺、詎日忽乘其後、致張氏陷入日陣、然猶與日喋血肉搏、斬日無算、不幸彈中要害、在大洪山西麓張家集附近之南瓜店壯烈殉國、遇難之後、大雨滂沱、天爲悲戚、張於五月八日出師擊日之前夕、曾親函其某副總司令、并有長函勗勉部屬、其爲國犧牲之決心、絕對服從領袖之命令、充溢字裏行間、玆覓得兩函原文、錄次、

致某副總司令函

云、修麟閣·趙登禹·死於南苑、宋哲元又死於四川、只餘我你與劉汝明·石友三等數人矣、我等不知幾時也要永別、我等應即下一決心、趁未死之先、決爲國家民族盡最大之努力、不死不已、如此就是死後遇於冥途、也必歡忭鼓舞、毫無愧怍、

致部下函

云、今日之事、我與弟等共有兩條路可走、第一條是敷衍、大家敷衍、一切敷衍、我對弟等敷衍、弟對部下也敷衍、敵人未來我們也是敷衍敷衍的佈置、日人既來、我們也是敷衍敷衍的抵抗、敷衍一下就走、這樣的做法、看起來似乎聰明、其實最笨、似乎容易、其實更難、似乎便宜、其實更吃虧、因爲今天不打、明天還是要打、在前面不打、退到任何地方「還是要打、一樣的犧牲、不過徒然給上人白眼看、所以這條路的結果一定是身敗名裂、不但國家因此敗壞於我們之手、就連後世子孫的生命也要爲我們所斷送、這就等於自殺、所以這條路是死路、沉淪滅亡之路、我與弟等同生死、共患難十餘年、感情逾於骨肉、義氣重於同胞、我是不忍令弟等走這條滅亡的死路、弟等夙識大體、明大義、諒自己也絕不肯走這條路無疑的、我們只有走另一條路就是拚、我們既然奉命守這條綫、我們就決心在這條路上拚、與其退到後面還是要拚、我們就不如在這條綫上拚得有價値、有意義、我們這一次一定要同日人在這條綫上拚到底、拚完算完、不奉命令、絕不後退、我與弟等受國家豢養數十年、無論如何艱難、我們還拚不了嗎、幸而我們的拚能擋住了日人、則不僅少數的幾個人、就連我們全軍也必然在中華民國享着無上的光榮、我們官兵也永遠保持着光榮的地位、萬一不幸而拚完了、我與弟等也對得起國家、對得起四萬萬同胞父老、我們沒有虧負了他們的豢養、我們也不愧做一世的軍人、所以這一條路是光明磊落的路、是我們唯一無二應該走的路、我與弟等參加抗戰以來、已經受了千辛萬苦、現在到了最後的一個時期、爲山九仞、何忍虧於一簣、故惟有盼望弟等打定精神、咬定牙根、激厲部下、拚這一仗、我們在中國以後算人抑算鬼、將於這一仗見之、張自忠拜、(十四日電)

川合作金庫 組織供銷代營局 撥資金百萬元定年內成立 便利全省農產品供銷運輸

◉成都 川省合作金庫本期結算各縣放款達二千餘萬元、中以生產信用爲主、約佔十分之六、特產借款及手工業借款約佔十分之四、撥付各縣合作金庫基金總額一千六百餘萬元、省庫純益四十萬元、各縣庫純益二三萬不等、該庫今後計劃、爲便利農民生產品供銷運輸起見、決設立全省供銷代營局、現已撥足資金百萬元、開始組織、定於本年下期正式成立、(十五日電)

湘各縣 設農林場

◉耒陽 湘實施新縣制、各縣關於改進農林事業、規定設立縣農林塲爲農林示範、協助推行改良農作、及指導造林等、以期增加生產、改進農村經濟、(十五日電)

張裕

葡萄酒·白蘭地

每屆秋季，葡萄成熟，此爲員工最忙之時節；日雇數百人，摘取鮮葡萄，運送入廠，並壓榨其汁，閉之，始釀造工作。

●葡萄季節之開始●

上海發行所：新世界西首

各大公司各洋酒號均有發售

菊盧醫話

白濁菌的藏身地，不止三窟！

俗諺有「狡兎營三窟」之說，以淋病而言，其病原菌——雙球菌，在吾人體內根據地甚多，故其藏身之地，豈僅「狡兎三窟」。蓋淋菌在吾人體內隨處皆可藏身，而於粘膜尤易使淋菌寄生也。以淋菌在吾人體內到處可以藏身，而生殖器之海綿體各細孔，尤爲狡猾淋菌托足藏身之地。而其最纖密根據地，無過於副道管。此管管腔，細長有如針口，故淋菌入而難出，惟繁殖後不能在該管繼續生存而被擠出，故淋菌亦永遠不能斷根。此外對於血液，生殖器，泌尿器等器官，尤爲淋菌寄生之大本營。故凡局部之手術，表面之透膜殺菌藥等，均不能撲滅淋菌之根據，換言之亦不能解決全部淋菌，而僅能作一枝一節之敷衍。要求嚴密搗滅淋菌之根據，而直搗菌窟，惟有服用淋病特效藥「新克淋儂」，最有卓效。因此劑服後能使全體細胞，昂奮抗淋噬菌的作用，故不論淋菌寄生何處，皆能一網打盡，更輔以德國新電療法，X線療法等交互爲用，尤有相得益彰之妙▲淋病專科姚菊麟醫師撰▲診所：寧波路九號四川路口，彙治梅濁，橫痃下疳，性神經衰弱等症

江定快輪
淮北江岸 北船泊十三號碼頭
七月十八日於下午六時直放甯波
裝貨處：裕記興運輸行 地址愛多亞路春耕里 電話九一六六三號
售票處：振大航務公司 地址新永安街十八號 電話80686·82535
德商禮華輪船行啟

高價貼費 匯款 昆明 貴陽 成都 蘭州 西安 桂林 柳州 甯波
紹興金華及廣西各埠敝行常存大批貨款等候匯下如有需要上開各處當地支用者請向派克路黃墅(功德林隔壁)敝行接洽五十元以上者除免費劃附外並可得優厚之貼費
新星西藥行無限公司啓 電話三四一〇八號

華成線廠
紅獅牌木紗四度減價 各部出品代工價目同時再度減價並添招熟手女工十名
老紅獅每羅念六元四角 新紅獅每羅念五元二角 紅獅線球每羅七元二角
週因紗市遞疲敝廠爲誠實服務社會計定於七月十六日起紅獅木紗及紅獅線球每羅再減二元四角以及各部出品代工價目概照原價再減二成並招添木紗女工十名如有熟手者希卽前來報到合併聲明
華成線廠發行所啓 地址北浙江路天潼路源茂里廿二號 電話四二四八五 四六四四三 四一四四六

南陽肥皂
本廠此次舉行大贈品辱蒙各界踴躍惠顧是以門市應接不暇致電話購貨不及隨送深表歉忱屆滿之日尤蒙賜顧諸君股股垂詢誠恐尚多向隅以故不得不購南陽皂頭一元者循舊贈送超等皂二塊以十元爲限（其餘各皂贈品一律停止）藉盡酬答之誼用布區區諸希 公鑒
南陽皂燭廠股份有限公司啓

英商中國公共汽車有限公司（香港註冊）爲增設第十四路輔助路線第四路公共汽車通告
自一九四〇年七月十七日星期三起本公司增設輔助路線第四路往來於威海衛路福煦路及外灘之間經過福煦路西摩路威海衛路馬霍路靜安寺路及南京路

包裝小火表 工料一切在內皮線十碼爲限 每只祇售念五元 簡捷省費負責保用
時新電風扇九十元 電熨斗減售九元 尚有舊風扇出租租期至九月底止取費廿元
同裕水電行啓

大東染織廠發行所遷移通告
本發行所自本月十五日起遷至英租界汕頭路十二號營業專出各種花色絲呢府綢等布疋承蒙惠顧毋任歡迎特此通告
法租界愛多亞路六二五至七號維爾蒙路西首 電話八六五八八
電話九五〇三一

澤身鑒
來信收悉宏大事汝是功是過自有公論然汝不別而行不無令人疑惑汝情虛逃避宏大本擬懸賞緝拿經余商懇暫緩執行茲特登報奉告汝如不害保人而欲保全名譽限三天內至舍間與余當面接洽儘有商量餘地倘再執迷不悟則余無法調停聽憑前途究辦屆時身敗名裂後悔莫及矣尚祈三思至汝出面後如有損及汝身毫末余可完全負責担保也 端白

沈鑫生爲受盤通告
茲受盤立蒙化學工業社兼發行所振亞行所有牌號生財存貨應收帳款及商標權等全部財產業經點清接盤後歸受盤人所有欠人及未了事宜均由推盤人自理與受盤人無涉特此通告
立蒙化學工業社兼發行所振亞行

行善致富●一舉兩得
第廿二期救濟難民
慈善獎券
售券最後三天
全張五元 分條一元 一次購滿十條贈送一條
頭獎十萬元 每條各得二萬元 每條至少保證可得現鈔一萬元
七月十九日在逸園開獎 各處均售
總經銷處 逢興貿易公司 特設門市部 廣東路二〇五號 電話九二八一四 隨接隨送 不取送力
一次購滿一百元再行贈送藥蕾好施眞皮新式鈔票夾一只 多購多贈惟以門市部爲限

英倫海峽空戰
英空軍又獲勝利
英方公報稱擊落德機七架
英驅逐艦護航號中雷沉沒

◉倫敦 英空軍一週來在英國領空對抗來襲德機、獲得空前勝利、昨日又有英戰鬥機在英倫東南海岸外海峽上空、與德機發生可怖空戰、至少射落德機七架、昨日德機來襲英國船隻與海岸、被英機逐退、聞德機共被擊毀十二架、傷若干架、英戰鬥機共失三架、某目擊者稱、德轟炸機來襲海岸外護航隊時、高射砲開火射擊、英戰鬥機亦向德機猛撲、空戰於是開始、但見砲彈在空中爆炸、白烟點點、機關槍聲軋軋雜以飛機嗡嗡聲、當見英戰鬥機至少射落德轟炸機四架、而將德機逐退海峽彼岸、德轟炸機一架冒烟墜海、駕駛員在一千呎高空躍出張傘落海、至噴火式英機追擊德轟炸機二架入海、空戰始畢、衆信該英機已擊落德機之一、然後追擊另一德機、適秘英機空襲德國與德方佔領區內各軍事目標、仍不稍弛、（十五日路透電）

◉柏林 德軍司令部今午發表戰報稱、吾機昨往英吉利海峽偵察、轟炸英國護航隊、擊沉一萬七千噸之商船三艘、並投彈命中驅逐艦、輔助巡洋艦各一艘及商船四艘、當場起火、受創頗重、吾機會與英機發生激烈空戰、英機損失四架、吾機損失兩架、吾機昨夜在英格蘭南海岸一帶、轟炸各港設備、飛機場及兵工廠、伐弗歇姆受創尤重、英機昨夜在德國西部及北部濫施轟炸、損失尚輕、英機被吾擊落三架、（十五日海通電）

◉羅馬 義軍司令部今午發表戰報稱、吾潛水艇在地中海西部擊沉敵方驅逐艦及潛水艇各一艘、吾空軍轟炸托白魯克各機均安然飛還原防、吾空軍並往轟炸英國海軍根據地亞丁、極爲得手、吾機在本納一帶偵察、曾以機槍掃射集中在該處之英國軍隊、並擊毀陸上所停之飛機兩架、敵機轟炸亞薩白未逞、結果被吾擊落一架、（十五日海通電）

◉倫敦 英海軍部今日宣布一三七五噸驅逐艦「護航」號已在地中海西部中魚雷受傷、旋告沉沒、水兵兩名喪生、按該航號主要武備爲四·七吋大砲四尊、（十五日路透電）

◉瑞典京城 據英國海軍部稱、英國驅逐艦「護航」號、已被魚雷擊沉於地中海東部、艦員死二人、該艦排水量一·三七五噸、速率爲三五·五海里、裝有大砲四尊、高射砲八架、及魚雷管八枝、係一九三四年所建造、艦員總計一四五人、（十五日海通電）

◉瑞典京城 據英國官方宣稱、德國飛機昨晚又復轟炸英國西南海岸之軍事目的物、（十五日海通電）

◉瑞典京城 據倫敦消息、德國轟炸機、於昨日再度襲擊英吉利海峽中之英國護航隊、護航隊駛近英國東南海岸、但德機仍於海岸及英艦之猛烈之高射砲火中、低飛襲擊護航隊、（十五日海通電）

◉倫敦 昨夜有敵機一架、飛行甚高、在英倫東南部擲下炸彈五枚、房屋爲之震動、惟似無所損、在此之前另有敵機五架、襲擊東南某區、投下重炸彈、微傷一人、但無嚴重損害、（十五日路透社電）

◉倫敦 航空部及內國安全部發表公報云、今晨敵機在南海岸某城投彈、居民稍有傷亡、若干傷勢甚重、（十五日路透電）

英潛艇鯊魚號沈沒

◉倫敦 官方頃發表公報稱、英國潛水艇「鯊魚」號久未歸隊、殆已失事云、按「鯊魚」號排水量爲六百七十噸、自戰事爆發以來、英國潛水艇之失事者、此乃第十艘、（十五日哈瓦斯電）

◉瑞典京城 此間頃探悉、英國海軍部今晨承認業已沉沒之潛水艇「鯊魚」號、係於一九三四年加入海軍服務、排水量爲九百五十噸、裝有水雷放射管六枚、口徑一點七五公分之大砲一尊、及機關槍一挺、每小時海面速率爲十一點二浬、海底速率爲十浬、船式與前已沉沒之「烏賊」號、「斯特萊特」號、「海馬」號相同、（十五日海通電）

英機夜襲德西北部

◉倫敦 據航空部公報稱、星期六晚英機襲德國西北部、失機兩架、被襲目標有漢堡·白萊門·威廉哈芬·及愛姆登船塢、白萊門及哈克旭森飛機場、漢僕等地煉油廠及貯貨場等、荷德境內十四處飛機場、亦遭轟炸、英轟炸機一架返國時、射落德戰鬥機一架、當夜英海岸指揮部飛機、襲擊荷蘭海岸哈林頓地方軍火庫、及集中白魯奇斯附近船隻、投彈命中、爆炸起火、英機喪失一架、昨日海岸指揮部飛機、復飛白魯奇斯及該地北數哩之某處、投下燒夷彈多枚、擊中船隻、運河岸亦有多處起火、某英機爲集中照空燈光射及、乃向該照空燈隊中心投彈掃射、又海岸飛機一架、昨夜轟炸哈林頓港、埠頭附近棧房當彈爆炸起火、昨日傍晚來襲杜佛海峽船隻之德機、被英戰鬥機截擊、射落六架、內戰鬥機二架、轟炸機四架、此外高射砲火亦擊落德轟炸機一架、英方喪失戰鬥機一架、（十五日路透電）

◉卡隆 據報紙載稱、敵機於十三日深夜、在萊茵區各地、投爆炸彈及燃燒彈多枚、蘇恩杜夫略有損毀、恩森某工廠膳堂着一彈、損毀頗重、歐巴希及伊爾、均有炸彈落於空地、赫瑪炸毀木屋一所、百貨商店一家、損毀甚重、並有數人受傷、巴佛拉斯亦有炸彈多枚、落於空地、卡隆附近之霍爾威德、落爆炸彈多枚、毀房屋數所死一人、齊格堡亦落炸彈多枚、毀房屋數所、但無死傷、（十五日海通電）

北非英義軍激戰中

◉埃及國開羅城 英軍總司令部頃發表戰報稱、我軍本日在怯尼亞與阿比西尼亞國交界處、與義國軍隊厮殺發生激戰、摩耶爾城仍由我軍扼守、至在索馬里蘭方面、敵軍大舉進攻、我軍因寡不敵衆、以致杜爾格蒂爾鎮被敵佔領、」（十四日哈瓦斯電）

德軍戰利品之一（所奪獲之法軍大砲）

馬爾太連日遭空襲
巴勒斯坦首次空襲

◉羅馬 此間昨日招待報界時、曾將觀察者所攝七月九日義國飛機攻擊英國艦隊之放大照片數張傳觀、該項照片證明、英國飛機母艦「阿克王家」號、最少被大炸彈二枚擊中、並有大炸彈多枚在迫近該艦之水面爆炸、（十五日海通電）

◉瑞典京城 倫敦無綫電台今晨承認根雅阿比西尼亞邊界附近英國摩雅爾砲台受義軍猛烈進攻、恐有失守之虞、兼因義空軍不斷轟炸、致英國增援部隊無法馳往摩雅爾救急、（十五日海通電）

◉馬爾太 馬爾太前日遭三度空襲、昨日復遭空襲一次、惟敵機歷次來襲、皆被逐退、毫無損壞傷云、（十五日路透社電）

◉耶魯撒冷 敵機數架頃於今晨在海法港一帶、投擲炸彈、致有多人死傷、按巴勒斯坦受敵機空襲、此乃第一次、（十五日哈瓦斯電）

地中海英艦隊分布情形

◉羅馬 義國電聞報主筆安薩杜、昨在無綫電台廣播時、曾將英國海軍在地中海分佈情形、加以討論、安氏說明空軍之分配情形後稱、英國在埃及、巴勒斯坦之陸軍、共約十二萬人、內有英·澳洲·紐西蘭及印度之軍隊、在近東及地中海之英國海軍、分爲東西兩集團、共有飛機母艦二艘、戰艦七艘、重巡洋艦十艘、輕巡艦七艘、偵察艦及驅逐艦若干艘、小型艦共多及潛艇十五艘、東集團以亞歷山大利亞及海法爲主要根據地、另有英艦數隊、駐紮某外國之海港、安氏未將該國國名宣佈、在過去數月間、東集團感受義國空軍之威脅、現正企圖向西部航駛、（十五日海通社電）

希特勒與墨索里尼在慕尼黑會商對法停戰條件

英陸相歡迎波捷軍隊

◉倫敦 陸相艾登昨夜致電歡迎近抵英國之波蘭與捷克軍隊、保證非至恢復波蘭及捷克、庶其子女得以安居時、決不放棄奮鬥、電文曰「吾人決計以君等之寶貴襄助、從陸空公海及英帝國內各作戰根據地出發、擊倒共同敵人之軍隊、吾人更決意非至一勞永逸、恢復君等爲之不惜流血、久受痛苦的寶愛國家、庶其子女得以安居時、決不拋棄此神聖目的」、（十五日路透電）

◉倫敦 捷克民族委員會發言人頃宣稱、該國前駐英公使瑪薩利克、（卽該國故總統瑪薩利克之子）現在美國英國政府倘若承認捷克民族委員會爲捷克政府、卽當於本月內重來此間、又捷克人亡命加拿大者、爲數甚衆、均準備前來投効、俾在英國編成捷克軍、（十四日哈瓦斯電）

北愛首府發生暴動

◉瑞京 據今晨接到倫敦之消息稱、北愛爾蘭首城貝爾發斯特、昨發生暴動事件、有持械人犯五名侵入儲藏糧食之倉、並將該屋及儲藏室放火、警局稱該項人犯爲愛爾蘭共和軍人、犯尚未捕獲（十五日海通電）

◉倫敦 北愛爾蘭防務調整大臣埃根昨在鄧達克募兵大會中演說稱、吾人或迅將陷入甚窘迫之境、惟此在吾人並非初遇、吾人託上蒼之協助及人民之英勇、必將挽救此古邦、脫離苦厄、（十五日路透電）

傳希特勒預定凱旋日期
七月二十七日

◉倫敦 路透社接德邊境電訊云、據由柏林行抵德邊境之中立國人民語人、希特勒已擇定七月二十七日(星期六)爲其佔領倫敦後凱旋柏林之期、聞沿希氏所經路綫之臨街窗、多已經人租賃、（十五日路透電）

裕源恒棉布號全體股東啓事
本號股東江莊二君與股東兼經理陳德昌君因誤會涉訟今已冰釋仍推陳德昌君兼任經理照常營業以前所用本號名義對外担保等事卽日起一概作廢惟恐外界不明眞相特此啟事

羅店協興箔莊警告金兆民君
閣下挪用之款始允料理清楚今竟避匿不面現在前途追索甚急不能一再爽約茲限閣下於一星期內親出理楚否則情理均難容忍惟有依法追究特此警告向祈三思

愛倫 何錦燦 李振南 周自培 啓事
鄙人等已於民國二十九年六月十八日起卸去益豐公司董事職務並將各人所有股份轉讓其他新舊股東特此聲明

報喪
雷（文沛、啣舟）之老太爺耀雲先生痛於國曆民國廿九年七月十四日午時疾終港寓正寢茲擇於七月十六日未時大殮特此報聞
雷載福堂賬房敬啓

閘北廟行公墓開業公告
本公墓地點適當交通便利墓基高燥取費低廉卽日起開始營業備有詳章函索卽寄 上海新事處在虹口武昌路三〇九弄念六號電話四六七六七號 東區辦事處虹口昆明路四一七號 接洽處上海呂宋路三潮市場七十六號劍星商店 電話五〇五六一號

世界殯儀館
實事求是 不尚虛偽號召
地點絕對安全 服務保證滿意
電話 21909 23443
館址 在英租界康腦脫路英商公共汽車總站對門

白宮殯儀館 電話 23456 23123
真誠為社會服務 切實為喪家着想：禮廳並不加價：殮工不另取費
館址 大西路五十二號 十四路公共汽車直達

國泰殯殮禮堂
新建新型禮堂 自拾五元起
包括接尸化裝禮堂
本所寄柩處 二元廿元
電話 23057 23082 23670
館址 靜安寺大西路七十二號汪家衖口

中華殯儀館
地點租界中心 安全便利無比
紫檀設際 大廳富麗
經濟禮堂念元
經濟殯殮九十元正 包括禮廳汽車接尸建木材料化裝殮工
方板壽器 本館存材充足大小尺寸俱全售價不因原料飛漲仍照常低廉
電話30085
館址 沙渡路口新加坡路廿四號 電車直達

地點安全 安樂殯儀館
設備完全 禮堂大小俱有 家備宜如三 富麗堂宮
服務週全 柩舍 四層樓房佈置等於旅館飯店
電話 三七八八七
地址 戈登路延平路... 武定路西摩路轉角
經濟殯殮殷實特廉

英商 大衆殯儀館
屏絕虛偽號召 提倡信義道德
●到本館治喪●既經濟●又實惠
●寄本館殯舍●既穩妥●又安全
●電話34309
館址 英界膠州花園西首昌平路底

樂園殯儀館
大禮廳 富暢清淨 足容千人 有氣樂隊 全滬獨一（元〇五三）
新建宮殿廳 完全宮殿佈置 極其富麗莊嚴 是否全滬獨一 歡迎參觀比較（元百二）
西式禮廳 時代建築 新穎設備 全滬獨一 人人贊美（元廿百一）
宮殿式禮廳 裝璜民族化 定價平民化 適合上等經濟 不愧全滬獨一（元十九）
經濟禮堂 二十元殯殮（十四百一） 接尸成殮 房間設備 經濟 過夜水電例不加費
電話 二三一三七〇 二三一三六號 辦事處電話三五八七〇
大西路停信路口 四路公共汽車直達門口

國醫平民醫院定於七月十六日開診公告 男女兼收 章程備索
院址 上海勞勃生路八十八號 電話二一一七〇號
辦事處 上海雲南路仁濟善堂內 電話九二九六〇號
院長 丁仲英 董事長 聞蘭亭 副董事長 關炯 副院長 朱鶴皋 黃慶瀾
總務主任謝鸞千 醫務主任丁濟民
科目 內科 外科 婦科 小兒科
門診 每日上午九時至十二時醫藥免費 每人祗收號金二角
住院 甲 醫藥膳費全免 乙 醫藥費全免日祗收膳雜費一元
入院 病人住院須先向本院辦事處接洽辦理入院手續領取醫士許可證方可入院

濕氣特效藥 香港脚 預防·治療·美膚 四大公司西藥部均有代售 解決足下之美中不足 電話 三三三四八

法退任總統 勒勃倫向貝當辭行
國慶日貝當祈禱上帝
法國將設省長廿二人

◉維希 法國前任總統勒勃倫、昨日向現任元首貝當上將辭行、貝當對於勒勃倫多年來爲國勤勞、表示謝意、（十七日海通社電）

◉維希 據此間接近政府方面探悉、法國將設省長二十二人、昨日貝當元帥及協理賴伐爾、對於遴選適當人物、頗爲忙碌、省長中有數人將以高級軍官充任之、貝當內閣之新部長數人、於十三日抵達維希、交通部長畢特里駐卡爾登旅館、司法部長亞里柏駐拍來珊旅館、殖民部長雷默來駐不列顛旅館、國防部長之總司令部、截至目前爲止、係分處於格勒諾布爾及克勒芒斐龍、現已遷至維希、國防部須至下星期中始能開始辦公、所需三辦公室達千間、（十五日海通社電）

◉維希 據聞此間逮捕新聞記者及政客二十人、渠等在法國衆議院內、爲外國方面、探取情報、最近曾積極活動、援助英國、（十五日海通社電）

新閣首次閣議

◉維希 此間官方宣稱、法國新內閣將於今晚召開第一次閣議、另悉、貝林已被任命爲實業勞工部部長、（十五日海通電）

◉維希 法元首貝當、昨晚已完成其全能政府閣員之任命、而以貝林任實業生產及勞動部長、貝氏爲著名之工國主義者、並將居於國務卿之地位、貝當又任前法國網球聖手波羅特拉爲運動及公民教育部長、（十五日合衆社電）

行都紀念國慶

◉維希 昨日爲法國國慶日、陽光閃耀、無異往年、但街道間已不聞跳舞之音樂、而紀念陣亡將士、變成唯一紀念節目云、貝當上將等乘汽車十四輛、於昨晨赴聖路易斯教堂時、沿途民衆甚多、軍隊佈置警戒綫、維持交通、在教堂舉行紀念儀式時、內閣協理賴伐爾·內政部長馬凱·外交部長鮑多恩·及魏剛將軍均參加、貝當上將偕同閣員及參衆議員、於九時四十分離教堂、至亞爾培廣場、向紀念碑獻置鮮花、並檢閱軍隊、然後驅車返旅館、（十五日海通電）

◉維希 法國獨裁者貝當上將、昨日領導國人渡過歷史上最愁苦之民主紀念日、法全境下半旗、並由貝當上將領導新全能國政府祈禱上帝、俾法國終有一日恢復過去之世界一等强國地位、昨日紀念儀式先在聖路易教堂舉行聖餐、政府要人參加者除貝當上將外、尙有副總理賴伐爾·及國防部長魏剛將軍、貝當上將當佈首祈禱十五分鐘、若不勝愁苦然、聖餐禮畢、政府職員隨貝當上將至法國無名英雄墓獻花、貝當上將與政府職員各乘大黑汽車經過時、街道上一時人滿、分列道左、貝當上將將花圈放於墓上後、全城靜默二分鐘、此間外國使節亦參加早晨之彌撒、獻花後貝當上將及魏剛將軍並檢閱簡單之軍操、（十五日合衆電）

交通逐漸恢復

◉維希 法國被佔領與未被佔領區域間之鐵道交通、經德軍當局之允許、業已通車、都羅塞與巴黎間之按時火車、照常開駛、戰時所毀之大批橋樑、業由德國工程師及法國工人分別修築、出巴黎及都羅塞每晚各開出二列車所經過之地點爲克勒芒斐龍、如是法國未被佔領及被佔領區域間之交通、乃告恢復、（十五日海通電）

◉維希 法國維恩河之航務、停頓已歷三星期、現已恢復常態、法軍曾炸斷橋樑、阻止德軍前進、致河道阻塞、航行不易恢復、據法國報紙載稱、里昂與馬賽間、羅恩河航務之恢復、對於薩伏埃甚爲重要、（十五日海通電）

AMDYSEN

安痢生

化學療法之治痢專劑

『安痢生』之化學成分"SODIUM IODO-HYDROXY-QUINOLINE SULFONATE"爲含碘豐富之有機化合物。乃最新化學療法之治痢專劑。能直接撲滅細菌原蟲。不傷人體組織。凡變形蟲痢(阿米巴痢)紅白痢疾。急慢腸炎等症。服之均有特效。

主治　赤白痢疾　急慢性變形蟲痢(阿米巴痢)　小兒痢疾　夏秋泄瀉　各種腸寄生蟲　一切腸炎腹痛瀉痢等症

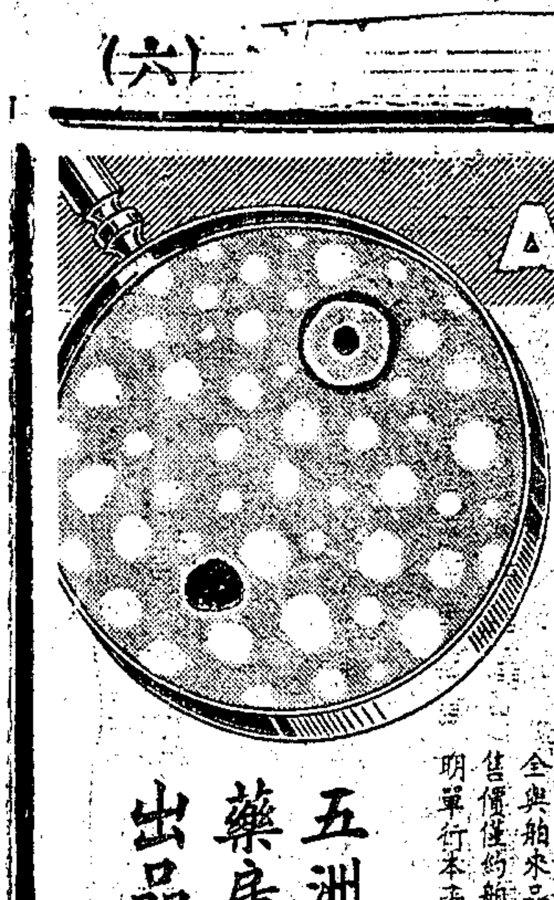

顯微鏡下之變形蟲

本品有粉劑丸劑兩種。乃國產首先創製之化學療痢專劑。功效完全與舶來品一致。早經醫界稱許。售價僅約舶品五分之一。詳細說明單行本函索即來。

五洲藥房出品

社電）

法國接收海關

◉柏林 據德國官方宣稱、法國海關人員、定於今日接收法瑞兩國邊境各海關、（十五日海通電）

巴黎恢復常態

◉柏林 德國無綫電台頃發出消息稱、巴黎業已恢復常態、所有商店均已復業、地下鐵道及電話、亦已照常服務、咖啡店·酒吧間·電影院·戲院·顧客均極擁擠、每夜至十一時始停止營業、蘭腦雪鐵龍兩汽車廠、當於短時期內復業、法國亞爾薩斯與羅蘭兩省籍士兵、被德國俘獲者、業已釋放、遣返故鄉、此外、荷蘭國京城證券交易所、亦將開市、（十四日哈瓦斯電）

◉巴黎 德國陸空軍昨日在巴黎慶祝「巴士提爾紀念日」、然法國人士並未舉行何種儀式、是日僅有德國軍隊之遊行及德國空軍之表演而已、巴黎之官員稱、渠等並無籌備任何法國民主紀念日之慶祝儀式、德國官員則謂、「此乃法國之紀念日、而非德國之紀念日、然吾人已作若干之籌備、以資慶祝、」（十五日合衆電）

義法停戰委會

◉維希 法義停戰委員會現有代表團二團在法國、該項代表團由法義之軍官組成之、義國代表團爲上校一名及高級軍官六名、一代表團現在阿爾巴維爾、另一團係在毛爾、（十五日海通電）

埃及承認維希政府

◉瑞京 埃及政府、將來仍將與法國之合法政府維持外交關係、此種態度、與英國相反、埃及外次宣稱、最近政局之變動、對於埃及與法國之關係、毫無影響、埃及將繼續承認法國爲一政治單位、埃及所持之態度、業經英國當局正式承認、（十五日海通社電）

邱吉爾廣播 重申作戰信念
英法海軍悲劇告終
決以全力摧毀强敵

◉倫敦 首相邱吉爾昨夜向國人廣播謂、在過去半月內、英海軍除封鎖德國殘餘艦隊及追逐義國艦隊外、並擔任使法國主力艦不能參戰之悲痛職務、按照法德休戰協定、法方艦隊須置於德國權力下、苟此事實現則將危及英美之安全、故吾人除立即行動除吾人所已爲者外、別無他道、此種沉痛工作、今已完成、雖配備未完之戰艦貞巴特號、現猶泊於摩洛哥某港、而都隆與世界各處法屬口岸、亦泊有若干法艦、惟此種軍艦、不足以擾亂英國海權之優勢、苟此法艦不擬駛往德義口岸、則吾人亦不煩擾之、英法關係中此齣悲劇、今已告終、今請進言其將來、

對法命運 深致感慨

今日爲七月十四日、乃法蘭西國慶日、去年此日、余在巴黎參觀法國陸軍之會操、軍容固極盛也、一年中之演變孰能預料之、而今後數年中之演變、又孰能預料之、吾人怵然立於人類命運展開之前、信任即爲援助與安慰、余敢宣布余之信任曰、吾人終將見有解放的法蘭西在其偉大與光榮中重行慶祝、而再爲人類自由與正義維護者之七月十四日、此日終必蒞臨、屆時法蘭西靈魂將復歸於在此黑暗時期中、迄未以共和爲失望之法人、此時吾人不欲徒費責言、當與吾人共同奮鬥之友人受打擊而倒時、吾人有不得不注意者、即此友人手中之利器不可資敵是、吾人不宜因友人之昏迷叫號與悲痛姿勢而含怨恨、但吾人必須工作以謀其康復、英法間利害之共同今猶存在、雙方主義與其不可避免之責任、亦皆存在、吾人趨向勝利之途徑、衛不受阻礙、則吾人準備就可能範圍、對法政府行使好意工作、並對法屬地之未與法國脫離、但保持其自由者、鼓勵其貿易、並襄助其行政、吾人作反抗希特勒之戰爭、有似鐵一般的需要、吾人當勉力爲之、使眞正法蘭西人對於吾人奮鬥之方法有所感動、英國每次之勝仗、乃趨向歐洲解放免其桎梏之一步驟、此不獨法國即歐洲被脅迫諸國亦將有此感想也、

戰局持久 且亦艱苦

就種種現象觀之、此次戰局將歷時頗久、且亦艱苦、無人能知戰禍蔓延之所及、惟有一事可斷言者、歐洲人民決不致久受納粹殘酷治權、而世界亦決不致屈服於希特勒之統治、今吾人獨自應付艱局、吾人信任眞宰、自信其志不撓、準備衛我疆土以禦侵略、吾人雖獨自作戰、然吾人非僅爲自己作戰、在此難民業集爲人類進步與文明所寄及海上有軍艦梭巡、天空有飛機掩護之地、吾人現待敵方之來攻、毫無惶恐、敵方來攻或見諸今夜、或待至下星期、或從不實現、吾人必須表示有應付倏然猛攻或長期奮鬥之能力、惟無論戰爭久暫、吾人決不謀和、亦決不容談判、吾人固可示恩、但決不乞恩、大西洋外之同情旁觀者、與歐洲未被禍諸國之友人、不能深知吾人之資源與決心者、因見許多國家不出數星期或數日即爲納粹武力所擊破、遂對英國之生存有所惶慮、但須知希特勒尙未遇有志願力極堅之大國、其前所擊破之諸國、多在被暴力打倒以前已中陰謀之毒、先已內腐而後外受打擊、苟不然者、則法國與其陸軍人民、及首腦所遭遇者又將如何解釋乎、至於吾國則健全無恙、希特勒以科學的精細、籌備滅其鄰邦之計畫、對於波蘭挪威丹麥荷蘭比利時一一如法泡製、即法國亦爲其摧毀、吾人由此可知希特勒對於其心目中視爲主要敵國之英國、殆亦籌畫經年、擬有毀滅英國之計畫、今余所可言者、希特勒兩年前所擬之任何侵英方略、現勢必完全改造以應付吾人新位、蓋兩月前、吾人首先最努力者、在以最精銳陸軍與所有軍火置於法境、而吾人大部分空軍亦不得不遺在法國備戰、但今則此等兵力悉在國內也、今此次戰爭中所前有、今日吾人額之衆、配備之優、俱非上次或夜屹立守衛英島之軍隊、其員有一百五十萬人持戈以待、而在六七兩月間每週輒見其編制、防務及打擊力、皆大有進步、在至短時間內、忽有此巨大轉變、吾人對於軍民實不勝讚揚、

正規軍後、有毀傘兵與空襲者及清除內奸之工具、余不信國內有許多內奸、衛有之其人適自發耳、正規軍後吾人尙有防務志願兵逾百萬人、其將士多保會參加上次戰役者、極欲在敵人出現之處予以重創、如敵方果侵入英國、則人民決不消極的放下武裝對敵屈服如他國所爲者、各村各鎮各城吾人將防禦之、而倫敦民衆亦將不斷的巷戰、不難氣吞全部敵軍、吾人寧見倫敦化爲灰燼而不願使倫敦以馴服卑怯之狀態受人支配如奴隸然、余不得不陳說此事、因有以吾人意旨曉諭國人而使之安心之必要也、

英國空軍 功績卓著

本星期爲英空軍功績卓著之一週、援亂海峽中護航除之德機、其所擊落者與英機喪失之數相較、爲五與一之比、此僅爲將來更大戰事之起點、吾人雖尙希望將來成績可視此更佳、然目前有此成績、殊堪自慰、英海軍有武裝軍艦千艘者、游弋各海、權威遠佈、能迅速保護受威脅之任何區域、且能維護英國對新世界之交通、而新世界對英之接濟、現隨戰局而增多、敵方潛艇與飛機對我商業加以無限制之攻擊、今逾十月、然我國食物之存積現較前爲多、而我國船隻噸數、現較初開戰時爲高、此非大可異者乎、惟吾人之努力不因此而稍懈、吾人且必須加倍勉力、不獨準備夏季、並須準備冬季、不獨爲一九四一年準備、並須籌及一九四二年、屆時余希望戰局將有異於吾人目前所不得不採的攻擊之形式矣、

準備作戰 達於極度

余所以詳述吾人力量之元素與吾人動員及統制之資源者、因欲表示吾人作戰理直、可獲生存工具、吾人今在黑暗時期中慘澹經營、終將見曙光也、余爲代表全國各黨各階級的政府之首腦、受自由國會與自由報紙之贊助、有一點爲吾人團結一致者、即吾人準備作戰達於極度是已、國家之所保持其自由而支持其主義者、惟賴此耳、尙望世界各處之英國民族及與吾人同志對吾人表示好感者、可出其力、捨其所有、堅持到底、此非部落酋長或王公或朝代之戰爭、且爲無名英雄戰爭、懷有忠實盡職而其名不彰其行不錄者、吾人宜各本其信念盡其職責、庶希特勒之毒餤、終可在吾人時代中銷滅、（十五日路透電）

美報稱道 英相言論

◉紐約 紐約時報今日稱、英國人民從未聞其領袖言論如邱吉爾昨日所發者、此爲自由人民之聲、準備爲保護自由而受種種之痛苦云、紐約通報亦論及英相言論、謂無一語示弱、（十五日路透社電）

◉華盛頓 美國各處人民昨夜以殷切之注意、靜聽英相邱吉爾之言論、英相所稱英國健全而不致如法國之內腐一節、其爲人所贊同、而海陸軍之數字與空軍之勝利、亦爲人慎重注意、在衆觀之、乃所以駁斥德國近英相所報告航運與民食之事實所發關於潛艇勝利之誇言、英相所稱必防禦敵如屬必要、雖逐街肉搏亦所不辭等語、衆視爲非屬空言（十五日路透電）

羅政府力謀發展農業

◉羅京 羅馬尼亞總理基古都昨日向本國農民發表演說稱、當今政府之主要任務有二、㊀防衛邊疆、㊁保障農人之前途、關於農業出產之價格問題、今日較之往昔、易於解決、基氏認爲非有勞工、世界不能生存、是以務須厚給工資、羅國須有賢明之政府、俾農夫得享受勞力之佳果、羅國必須增加生產之數量、始能有現代化之精兵、（十五日海通電）

丹瑞挪三國 商務協定

◉丹京 此間今日宣稱、丹麥瑞典挪威三國商務協定業已成立、其中有一條款規定丹麥以五十噸甜菜運往挪威、作爲償還所欠瑞典之借款、（十五日海通電）

美民主黨大會 昨午正式開幕
羅斯福表示聯任條件
保留自選副總統之權

◉支加哥 第二十八次之民主黨全國大會、已於今日舉行、而將開空前之創例、再行推舉羅斯福總統、使得在白宮爲第三次之連任、同時擁護新政之諸領袖們、已使該黨主席法萊、無法支配羅總統之第三任競選、閣今明白反對第三任之法萊、聞今日將退出羅斯福內閣、而辭去其郵政部長之職務、並將缺去全國民主黨主席之職、據接近法萊之人士稱、法萊或將就任某企業聯合會之會長、亦未可知、法萊於昨晚仍拒絕以其將來之方針報告新聞界、惟稱、從今多數代表已表示願再推舉羅斯福總統、但其姓名或將被提出大會而爲參與競選者之一、昨晚、關於副總統迦納之計劃、謠諑甚多、有謂迦納不願接受副總統之選舉者、有謂迦納極盼仍得總統之提名、迦納亦係具有總統野心之人、其姓名或將由得克薩斯之各代表提出大會云、（十五日合衆電）

◉芝加哥 民主黨大會、定今午在此間開會、會議程序已籌備告竣、昨日羅斯福總統泛遊於波多瑪克河、惟總統僅在表面上與政局隔離、蓋商務部長霍金斯爲總統摯友、亦最密切政治助手者、今在大會爲總統辦務、且霍氏已裝就特別電話綫直通白宮也、推舉羅總統蟬聯三屆之運動、數月來已波及全國、現正加緊進行、此舉至少已得羅總統消極的同意、星期四舉行初次票選、屆時總統或可得票約佔百分之九十、則將爲羅斯福氏倘拒不接受、則將爲美國有史以來拒絕候選總統之第一人矣、據正確之政治觀察家稱、總統將以推舉者係出於眞正的自動推出而加接受、並「犧牲」一己、再度競選、其故有三、㊀此乃民衆之意志、㊁新措施遭威爾基（共和黨候選總統）之威脅、㊂渠能以有經驗之手腕、領導國家渡過空前的國際緊急時期、若干觀察家以爲、總統爲遵守不蟬聯三屆之傳統慣例計、或將說明俟國家安渡世界危機後辭職、以讓副總統、另據華盛頓預料、民主黨大會推出羅斯福總統後、援英運動將加速進行、對內對外政策中多數事件、其性質有引起爭執可能者、近皆因政治原因而展緩辦理、惟業已給予英國之援助、將繼續供給、擔負責方面稱、美國今所造成飛機、每五架中有四架將運往英國、此即美國繼續援英之一例也、（十五日路透社電）

◉芝加哥 羅斯福總統今日表示、渠有最强大之擁護人、此乃以前美國總統所未有、渠乃表示願意蟬聯第三任總統之條件、總統之謀士於昨夜將羅斯福氏條件通知民主黨各領袖、內容據傳如下、㊀總統之聯任第三任總統、須不受反對、㊁不能用其名字以推選、㊂有保留選定副總統之權民主黨各領袖是否將允許此項重大請求尙未作表示、但相信彼等當能俯從、俾使其十一月中得到勝利也、（國際社十五日電）

◉華盛頓 羅斯福總統、今日對是否參與三次競選、仍無若何行動、總統頃已自波多馬克歸返白宮、對於政治局勢或其個人之將來政策、均未發布任何演說或文告、惟今日此間及支加哥之民主黨領袖、均已一致相信、羅總統或能接受本星期中民主黨之推選、（十五日合衆電）

英向敍利亞 提出最後通牒
要求法空軍投降

◉土京 近來英軍總司令華維爾將軍已向敍利亞法軍當局、提出最後通牒、要求駐紮該處之法國空軍、立即投降、但敍利亞委任統治地之法國當局、擁護貝當政府、尙未接受英國之要求、英軍並將襲擊敍利亞、因最後通牒以武力爲威脅、（十五日海通電）

紐芬蘭總督展任一年
明年一月一日起

◉倫敦 英王已核准紐芬蘭總督華爾溫爵士、自明年一月起展長任期一年、（十五日路透社電）

紐西蘭首相廣播演說
籲請增加出產

◉威靈吞 紐西蘭首相法來塞、昨夜廣播演說、以宜出產更多物品爲言、據稱、田野與工廠多產一分物品、而載食物駛英之船隻多一艘出、皆係求自由之一份打擊力、捐贈戰爭愛國基金或充實國家安全之每一便士、悉屬作戰求勝之軍實、紐西蘭須團結力量、奮勉工作、（十五日路透社電）

保護西半球 歐洲屬地
美大使照會智利 要求泛美會討論

◉華盛頓 此間一般頃信、哈伐那舉行之泛美會議、將宣布美國決不容忍西半球歐洲屬地之主權、發生任何變更、如有此種變更發生、全美各國將共同考慮、以該項屬地按委任統治制、歸美洲國際或距該屬地最近之美洲國際治理、（十五日合衆社電）

◉智利散地牙哥 可靠消息、美駐智利大使、已照會智利外部、主張在哈伐那舉行之泛美會議、討論全美於歐戰期中保護西半球歐屬地之問題、（十五日合衆社電）

日本東北部 强烈地震

◉香港 東京訊、東京區及日本東北部一帶、今晨零時卅一分咸有强烈地震、（十五日電）

美駐法大使 昨赴葡京
將返國報告歐局

◉馬德里 美國駐法大使布立特、今日離此飛往葡京、預料渠將從葡京轉飛美國、向羅斯福總統報告歐局（十五日路透社）

泛美公司郵機 飛紐西蘭

◉火奴魯魯 除郵件外可載十七人之泛美航空公司飛剪號飛機一架、昨從此間起飛、赴紐西蘭之奧克蘭、而開始美國與紐西蘭間之新航務、美國陸海軍與技術觀察員若干、在此搭此機而行、（十五日路透社電）

美商部財務司宣布 在遠東投資總額
包括中國日菲共七萬萬餘元 不及全部對外投資百分之七

◉華盛頓 美商部財務司頃宣布、美國在遠東之投資總額、不及美國全部對外投資之百分之七、美國對外投資、據商部財務司估計、爲美金一一·三六五·○○○·○○○元、其中美國在遠東之投資額、包括中國、日本及菲列濱在內、爲美金七八九·○○○·○○○元、此項估計、係基於去年年底之數字、但本年之情勢、實質上似不致改變、美國在遠東之投資總額中、一部份計美金二四·○○○·○○○元、係用於直接投資、如工廠·礦區及商店之股本等、其次、美金一七○·○○○·○○○元、係用於證券投資、內大部分爲債券、其餘美金一九○·○○○·○○○元、則用於短期之資產方面、美國去年在加拿大及紐芬蘭之投資、爲美金三·七八一·○○○·○○○元、在拉丁美洲爲美金四·三二四·○○○·○○○元、在非洲爲美金三八三·○○○·○○○元、在大英帝國之投資總額、包括加拿大在內、爲美金四·七六七·○○○·○○○元、在法蘭西帝國之投資額爲美金一七三·○○○·○○○元云、（十五日合衆社電）

中國駐美大使
傳將由宋子文繼任

◉華盛頓 此間中國大使館對所傳中國駐美大使胡適即將離美返國、另就他職之訊、未予證實、亦未否認、同一消息稱、現時在美之中國銀行領袖宋子文、或將繼胡適之任、聞宋子文在美係爲進行借款、政界人士亦信、宋氏希望行政部採對日經濟封鎖、然又聞宋氏此項企圖、並未成就、（十五日合衆電）

美驅逐艦隊 掩護海操
預定兩星期竣事

◉火奴魯魯 美驅逐艦隊昨日自珍珠港疾駛而出、以烟幕掩護海操中美艦隊之進退、參加大操者爲全部艦隊、所演習者爲短程大砲射擊術、時間爲二星期、又短距離偏舷齊射之效率、以及其他海軍戰術、亦在試驗決定中、（十五日國際社電）

巴底斯達當選 古巴總統

◉哈伐那 今日上午三時、官方發表總統選舉之結果、古巴之「强人」巴底斯達大佐、竟戰勝其敵手前總統馬丁、巴底斯達所得票數爲一八○·五五三票、而馬丁則爲一○八·二四○票、雖巴氏之反對派非難選舉舞弊、但現時此間尙未聞有動亂之消息、（十五日合衆社電）

立陶宛選民 踴躍投票
拉愛亦舉行選舉

◉立京 據日前所接消息、立陶宛昨舉行選舉、並未發生意外事件、選民冒雨投票者、估計佔百分之九十、首都及維爾納之選民、踴躍投票、投票處人滿爲患、曾暫時關閉、選舉委員會曾於午後由廣播電台發出警告、略稱「愛國份子」、企圖干涉自由投票、維爾納及馬里普爾之選舉委員會、因昨日陰雨、選舉未能結束、已要求立陶宛當局將選舉期限、展至今日晚間十時、（十五日海通社電）

◉拉京 拉脫維亞、愛沙尼亞兩國、昨舉行選舉、並未發生意外事件、當局曾令將蘇聯國旗與拉愛國旗同時懸掛、但因蘇聯國旗之缺乏、此項命令、未能完全實行、（十五日海通社電）

◉莫斯科 拉脫維亞政府頒布法令稱、拉國公民倘入外國籍、將沒收其財產、並判處徒刑一年云、（十五日海通社電）

西班牙 國務會議
重要軍官更調

◉馬德里 西班牙國務會議、於深夜散會、已決定重要任命事項多件、薩倫諾將軍已任參謀總長、桑契斯將軍任國防部次長、伐倫西亞·卡納里島及馬洛卡島之軍事長官、均由幹練將領担任、卡納里羣島之陸海空軍、均由莫拉杜將軍統率、國務會議並決定設立全國測量局、（十五日海通電）

雷齋與其眞意義

觀乎持雷齋者除鮮菓外不食他物則此齋之提倡原爲促進夏令衛生而非致敬無稽之雷神似屬明甚自然新鮮良好的水菓及煮透之青菜甚合夏季食用因其有潤腸涼血之作用也但僅僅一日之蔬食實不足保長夏之平安是故無論持雷齋或不持雷齋除時食良好水菓與青菜外均應間嘗一服韋廉士紅色清導丸此丸潤腸涼血與水菓青菜同功因其純係植物質製成其作用等於水菓與青菜中所含之自然鹽也

清導丸療便秘頭痛肝火胆疾氣脹腹痛助消化淨皮膚使口氣芬芳減痔瘡痛苦防瀉痢及其他通常夏令腸胃疾患藥性和平有似天然功效準確有如日出

請即服用韋廉士清導丸以保君暑令平安喜樂也可

藥房均售或向上海江西路四五一號韋廉士醫生藥局購備

（國民政府衛生署許可證成字第六二六號）

萬昌復記電鍍廠

新發明電鍍 鋼精「卡特明」純錫

本廠專鍍「鉻羅明」「鎳格而」「白鉛」「古銅色」及一切金銀彩色倘蒙賜顧竭誠歡迎

◉地址◉四馬路平望街二○號　◉電話◉九一六八五

兜安氏利腎丸

專治　水腫　背痛　腎虧　風濕　兼治淋濁

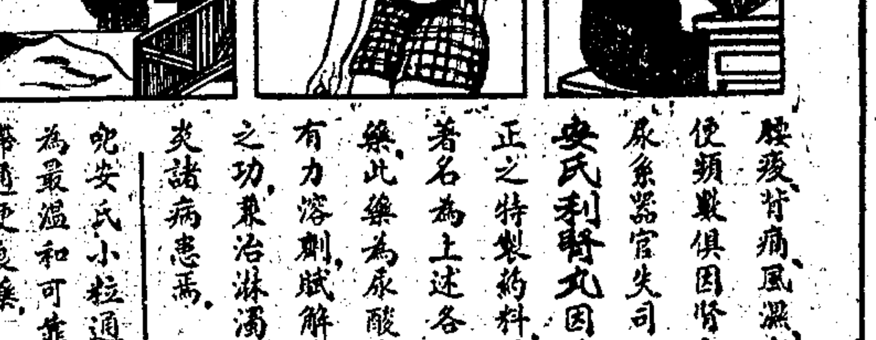

腰痠背痛、風濕、水腫、晚便頻數俱因腎病或泌尿系器官失司而起、兜安氏利腎丸因特其純正之特製藥料、故久經著名爲上述各症之專藥。此藥爲尿酸毒素之有力溶劑、賦解毒利尿之功、兼治淋濁膀胱發炎諸病患焉。

兜安氏小粒通便丸　爲最溫和可靠之消滯通便良藥

藥房均售

兜安氏西藥公司啟　上海江西路四八九號　KP-LLP 881

日藉口「軍事需要」竟封鎖浙閩沿海
目的在排斥第三國貿易
英當局已提出強硬交涉

日本駐華艦隊司令官島田繁太郎中將、藉口由於「軍事上之需要」、突然於昨晨十時、宣佈自今日起、封鎖浙閩沿海象山浦・溫州・三都澳・福州・各港口、據稱「深恐越南封鎖後、第三國將由此交通綫運輸軍火接濟中國」、實則又爲排斥第三國對華貿易及困擾中國人民之侵略行動、聞駐滬日總領三浦義秋、業已將此項文告、分別通知本埠各國當局及海關方面、迫令行駛福州・汕頭・溫州及寧波之英輪、停止行駛矣、

華南各港 盡被封鎖

據日駐華艦隊司令島田所發表之文告云、自七月十五日午夜十二時以後、禁止一切船隻進入后列區域、並對犯禁妄進或企圖進入之船隻、當以海軍力扣留之、該日該時刻以後、出入該區域之人員及船隻、如受直接或間接之一概損害、完全不負其責、其封鎖區域、爲㊀許山及西火山島燈台結綫、通過舟山羣島沈家門之南北綫、及通過六橫島南端之東西綫所包括之杭州灣象山浦海面、㊁南排山及洞頭山東端連結綫、及通過半面山之東西綫所包括之溫州港及其附近海面並樂淸灣、㊂通過北茭嘴之三百四十零度綫以西之三都澳及羅源灣、㊃通過定海之南北綫、及通過 Black Head之四十五度綫所包括之福州港及其附近海面、

滬甬航輪 最近情況

滬甬綫自當局准許小輪駛入鎮海口封鎖綫、至江北岸上落、直航實行以來、旅客上落、貨物裝卸、均皆稱便、嗣後首由高登・常德兩輪行駛、嗣後山泰・瑞泰・海福・阿維瑪理等各輪相繼加入、最近有江定・江蘇兩輪參加行駛、現下行駛滬甬直航班輪者、已增至八艘、駛滬鎮綫者德平・謀福兩輪、德平輪於上月底入塢修理、至今尚未完工、故滬鎮綫僅祇謀福一輪行駛、規定六日一班、大約明日返滬、十七日駛鎮、

臨時停航 乘客離輪

昨日本市駛甬直航班輪、有華輪洋行瑞泰輪、郭斯德洋行阿維瑪理輪・雍可洽洋行常德輪・泰昌祥經理之英商江蘇輪共四艘、昨日下午五時許、各輪乘客紛紛登輪、貨物裝船工作忙碌之際、特接各本公司通知、暫停駛甬、各乘客聞之愕然、工作立時停頓、乘客實問船員、因何不開、大致以寧波鎮海口封鎖、暫時不開、或一二日後卽可開等語作答、乘客無奈、紛紛携箱籠而離船返寓、

海關通知 不准駛甬

江蘇輪行駛滬甬直航綫、昨日尚爲首次、不料卽遭暫停之舉、至於駛甬各輪、臨時中止之原因、據公司方面宣稱、昨日午後四時許、接海關稅務司通告、暫時不准駛甬、

英國當局 密切注視

英文大美晚報云、駐中國海日艦隊總司令島田海軍中將、今（十五日）晨十時發表通告、謂因「軍事需要」而禁止一切船隻、連同第三國者在內、出入浙閩兩省沿海之杭州灣・溫州港・三都澳・及福州灣諸區、俾與越南及緬甸路綫、

同時截斷

浙閩兩省沿海各地接濟中政府之路綫、從十五日午夜起、船隻出入上述各區而受損失、日海軍概不負直接或間接責任、此項通告、係島田海軍中將交日總領事三浦轉致各國外交當局及江海關、聞日方

已令英船

駛出福州・三都澳・溫州及寧波、並停止駛往、因日方明日（十六日）將對此等口岸開始行動、今日午後、據上海英海軍當局稱、此事已在考慮中、但所接通知過簡、尙不能發表明白言論、駐滬英海岸聯絡員傑姆士上校稱、渠正研究日方公報內容、而將於今日午後訪問日方官員、

外商集謀 將提抗議

此次日方突然宣布封鎖浙閩沿海航綫、頗引起本埠航業界之驚駭、蓋行駛滬甬滬閩各綫之輪隻、均係第三國航商所有、行駛中國沿海、本爲國際法則所公允、不許任何國干涉、昨日日海軍當局竟橫加警告各外輪停止行駛、阻撓外商正當營業、故各該商輪當局現正設法集商、請求各該國駐滬領事館、向日方提出嚴重抗議、

英國當局 提出交涉

本埠消息、英大使館頃發表文告如下、日本海軍當局昨通告擬於七月十六日「對於中國沿海各口岸（溫州・寧波・三條（譯音）・福州）」採取行動、英當局已向日方提出交涉、謂所發之通告、殊欠完備、並聲明英船因日方行動之後果而遭受一切損失或傷害、須由日海軍當局負其全責、英當局又抗議日方通告中所提及之各區域中、包括若干重要船舶避風碇泊地點在內、目前颶風時節正在進行、船隻或有駛往避風之必要、故英船如因不能避風而遭受之一切損失或傷害、亦應由日當局負其責任、

醬酒號業同業公會 限期較準量器

本市醬酒號業同業公會、以同業所用量器、減低容量者、在所難免、特開會議決、凡同業所用量器、必須經公會較準、先自法租界着手、再推行於公共租界、法界同業較準期間、限本月二十日截止、若舊有量器、經公會較準、認爲合格者、得於公會蓋印證明後、繼續使用、否則必須調換、現聞標準量器、已呈准法租界平價委員會、並已由該委員會轉送警務處備考、量器較準完畢、卽由該會逐日報告市價行情、此後醬酒同業量器市價、悉歸一致、

和平謠諑又盛
倫敦最後電訊否認其事

昨日下午、合衆社新加坡電稱新加坡行政官瓊士、於十四日晚廣播、謂英國頃正「以最誠懇之努力、以促成中日間之和平」、同時又有國際社香港電、謂德大使已返重慶、傳其願出爲中日戰事之調解、各種消息、突然而來、本埠各界人士以過去迭次和平謠諑、均經政府闡明國策、以事實證明純係謠傳、故人心均極堅定、僅市場上因此次流言、微有波動、旋亦卽告平定、迨至昨晚、合衆社倫敦電稱、謂倫敦中國大使館亦信重慶國民政府絕未收到此類和平提案、認瓊士之廣播對於事實、似乎言之太過、同時本埠英大使館情報處曾表示對瓊士所述、實可不必重視、蓋渠所述、僅重述其夙願耳、另據向本埠德國大使館探詢、當據德國情報專員柯德氏稱、「所謂大使陶德曼已返重慶、作「中日和平」之舉、並不眞確」、則前項傳說、似在英德兩國上海官方、亦殊無從證明也、

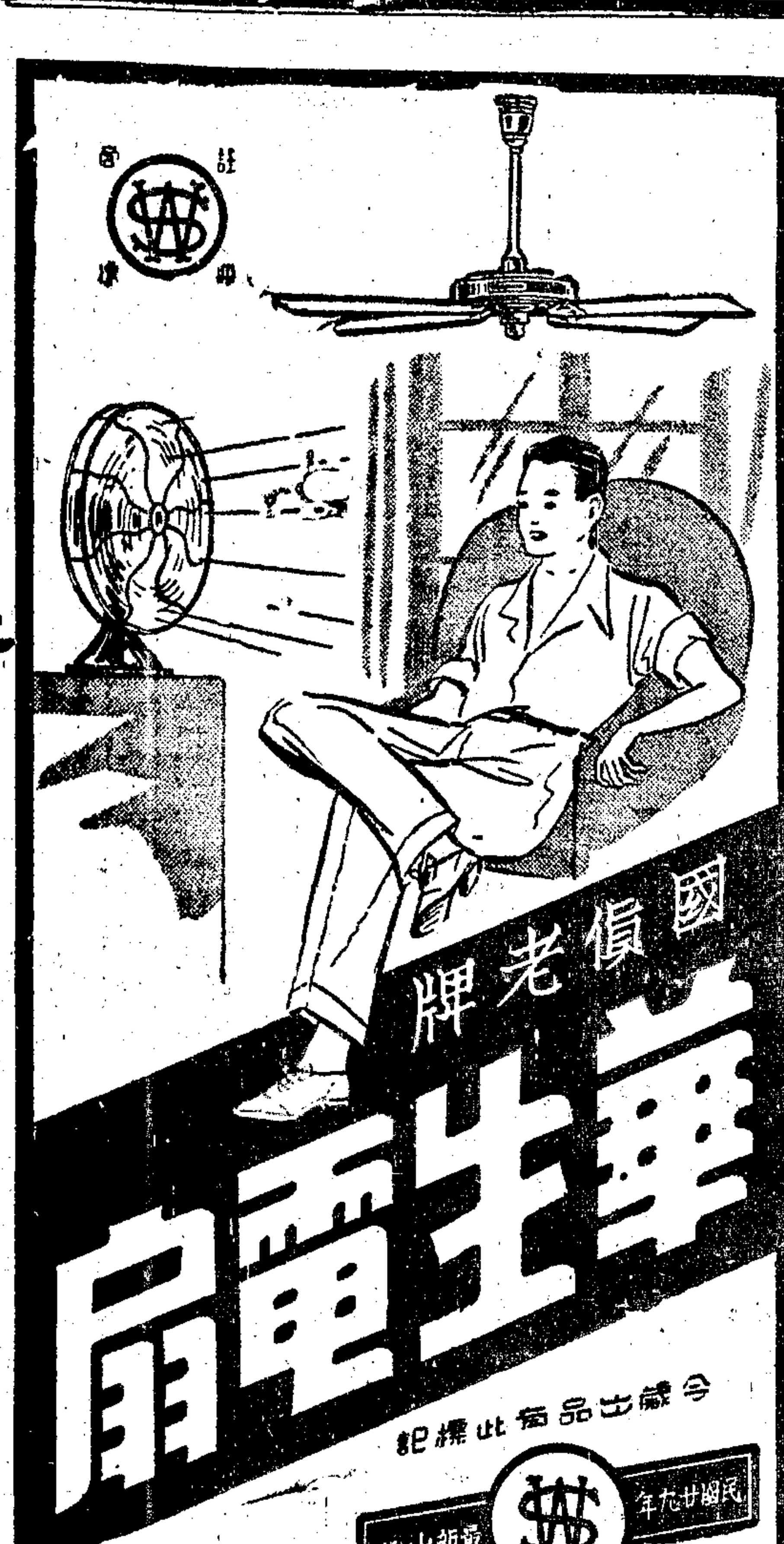

日憲兵事件將了 美日人又互毆
發生於東方咖啡館中 起因何在今猶未查明

美第四聯隊海軍拘捕日憲兵十六名一案、美日雙方、迭經折衝、一俟「侮辱」公案、已藉尾聲、昨日上午十一時、日憲兵司令三浦、會與貝克上校再度會晤、商談解決辦法、盛傳雙方共同聲明、昨晚未見如期發表、在最近期內、衆料必可告一結束、詎料一波方平、一波又起、前晚十一時左右、在麥特赫司脫路東方咖啡館座上、又發生美海軍第四聯隊兵士與日僑互相衝突之事、當時日僑二人、受有重傷、關於此事之詳細經過、美海軍當局、正在從事調查、而日領館警務當局、業已將經過發表、此事將來演變如何、目前尚不可知、唯衆信在滬之日僑日兵、若儼然以「戰勝者」自居、則在此種自我陶醉之「優越感」之下、必將風浪無窮、永無寧日也、

日方發表 臨時消息

英文大美晚報云、昨（十四日）夜十一時、麥特赫斯脫路東方咖啡館中有美海軍第四陸戰隊穿戎裝之士兵三名、與日僑平民二人互毆、兩日人皆受重傷、美軍官今（十五日）晨正調查此事、日領署警察部則就此事發表臨時消息稱、昨夜日人數名、小飲東方咖啡館中、有美兵三名、推門而入、

似已酒醉

雙方旋告動武、起因不詳、最後、雙方皆離咖啡館、顯已自行解決、約十分鐘後、某紗廠日籍雇員兩人入東方咖啡館、就座而飲時、該三美兵復返、又與兩日人互毆、起因亦未可知、兩日人臉頰受重創、身軀亦被刺傷頗重云、美日當局刻正

繼續調查

此案、尙未發正式文告、按約三閱月前、東方咖啡館曾有某日人背部被戳傷、據稱、行兇者係西福資高地隊英兵一名、當時會起嚴重反響、又聞於七月七日美兵逮捕日憲兵十六名事、上海日

憲兵隊長

三浦少將與美海軍第四陸戰隊司令官貝克上校、今晨再度會談、聯合文告大致將於明（十六日）晨發表、

私人爭吵 不致擴大

又據另一方面西人消息、日方發言人昨日在新聞記者席上宣稱、星期日下午十一時半、麥特赫司脫路東方咖啡館內所發生之美海軍兵士與日本僑民爭吵一事、日當局對之、認爲純係私人因酒醉而起之紛擾、不足重視云、查此事發生之情形、似爲美海軍兵士與日人爭吵、但不久各自離去、卽告平息、但後又有日人二名步入該咖啡館、而美海軍兵士、亦回身復入其內、雙方不知何故、繼起爭吵、日人之頭部與肩部、被用酒瓶擊傷、其傷勢約須二星期方可復原、日本領事警察對於此事、現正在調查、而美海軍第四聯隊當局、亦在查詢眞相、

滇越交通 最近情形
米許林快車未開 馬街站橋樑中斷

滬防航綫復航後、因經越運往內地貨物暫停啟運、故由滬赴海防各輪貨物全無、茲據某旅行社近接滇越路各種消息甚詳、今摘要錄後、

快車停駛

滇越鐵路滇段河口迤北三十四公哩馬街車站附橋樑損壞、至今尚未修復、故米許林快車仍暫停行駛、慢車照常通行、惟車至損壞橋樑處、旅客下車過渡、行李過駁、

加駛夜車

河內老街間、自六月二十三日起、除每星期二五兩日夜車外、其餘五日、每晚亦加駛夜車一次、時間相同、惟除星期二五日加掛頭二等臥車外、其餘均爲半常之頭二三等客車、旅客携帶行李、由海防赴昆明者、

行李限制

以六十公斤爲限、並須隨身携帶、由鐵路代運、祇海防至老街一段以二百五十公斤爲限、自老街至昆明行李限制較鬆、惟在橋樑損壞處、須自行負責僱夫過駁、但僅以衣箱舖蓋隨身用具爲限、其他均在絕對限制之例、昆明至海防旅客、可不受上述限制、某旅行社在馬街車站、加派人員、協助旅客照料行李、

航機班期

至各航空綫、如法航公[illegible]帝航公司、均照常通行、但班期有時臨時變動、中航公司昆明河口綫、仍按每週三六兩日開行、惟改爲當日飛返、交通部空運管理處、自上星期起、亦派機行駛昆河綫、暫定爲每星期一次、於星期一由昆飛河、當日飛回、

貨運規定

又凡經由越運往內地貨物、一律停運、如滬港旅客經防赴內地、隨身所携物件、須繳納過境稅者、亦暫停止報運、惟由昆明至防旅客不受限制、由內地經越出口貨物、已可照常啟運、

日輪岱山丸被捕後 蹤跡杳然
日機日艦四出偵察 徘徊寧屬穿山一帶

日輪岱山丸、於本月六日、自岱山開出、駛往沈家門鎭、船經橫樑洋面、突被定海水上游擊隊檢查部隊所扣獲、該輪載有岱山僞「維持會長」黃伯和等一行二十餘人、亦遭捕去、現在該輪及黃某等蹤跡、頗爲不明、

日方偵察

自岱山丸失踪後、連日日艦及日機、在寧屬沿海、往來偵察頗頻、鎭海之穿山、並被日艦一度砲轟、在鎭口外之美棠輪、且被日機追逐至金塘洋面、似日機駕駛員、誤認該輪係岱山丸所致、查美棠輪最近自香港運米抵甬、受日機追逐後、喫驚非小、現已卸貨返港、

游擊活躍

又據定海來人談、定海水上游擊隊、近來頗爲活躍、「維持會」人員、頗俱戒心、又悉定海縣統轄之五十三鄉鎭、除城廂及衙前岱山沈家門四點被佔外、其餘四十九鄉鎭、政府命令、照常可以傳達、

盛京輪案解決
英海軍當局接受日抗議
法方要求發還軍火被拒

字林西報云、駐中國海日艦隊報道班、昨日（十四日）發表公報稱、太古公司盛京號事件、於有關英當局向日海軍當局正式表示遺憾、並對各英商航運公司及懸英旗之商船發出

嚴格警告

後、已於星期日夜間滿意結束、而准繫泊吳淞口外之盛京輪恢復定期沿海航運、該公報說明七月九日促成盛京輪被阻拘之情形後、披露日方向英海軍當局提出抗議性質、謂抗議中述及盛京輪載運交戰國法國之槍彈從天津運來上海、有違日方

防杜歐戰

擴展至遠東之政策、並要求將法方槍彈移交日方、英方予以同意、遂於七月十一日在吳淞起岸、繼乃磋商盛京輪不顧日方停駛令之問題、英當局卒接受日方要求、盛京輪事件、乃告解決、至於該英輪行動、則槍彈起岸後、日海軍當局卽令盛京輪復駛入口、准其在事件解決後、

自由行動

問題未完全解決時、本市法防軍經英當局之請、要求日海軍交還槍彈、惟日當局加以拒絕、而說明槍彈不能交還之理由、法方乃撤回其要求、

歐洲難民可住租界
須向租界當局領入境許可證

工部局會於上年十月二十二日、列佈章程一通、將來自歐洲之難民、完全入住公共租界之辦法、業經修正、自本月份起實行、故歐洲難民之入住公共租界者、當照下列條款辦理、㊀凡未向公共租界捕房領得入境許可證者、不准入住租界、許可證之發給與否、由捕房核定、㊁惟屬於下列各類之難民、方得請發入境許可證、（甲）帶有或存在救濟旅滬歐洲猶太籍難民委員會、成人至少美金四百元、十三歲以下之兒童、至少美金一百元、或與此數相等之其他外國貨幣者、（乙）與經證明具有經濟能力而業在上海居住之難民、爲直接親屬（卽父母夫妻子女）者、（丙）執有上海住戶之雇用合同者、（丁）意在與居住上海之人士結婚者、㊂所發入境許可證之有效期間、僅爲四個月、㊃輪船或鐵路公司、或其他之旅行社、在將船票或車票售與難民以前、應負先行查明其確已領得本局捕房所發入境許可證之責、㊄欲領入境許可證、應由設在上海蘇州路河濱大廈第一七七號房間之救濟旅滬歐洲猶太籍難民委員會代向本局捕房陳請、（附註）上開章程、現僅適用於蘇州河以南部份之公共租界、

日軍將舉行夜間演習
日期在二十深夜

本月二十日深夜起至廿一日淸晨止、日本海軍陸戰隊於其所謂警備區內舉行相當規模之夜間演習、至演習區域、須由日軍當局發表、該晚又將驚擾許多居民之淸夢也、

柯立芝輪自港抵滬 載來大批旅客
其擁擠狀況呈空前奇觀
香港謠熾但無事實證明

美國柯立芝總統號郵船、已於昨日抵滬、此次所載之旅客、其人數之多、爲歷來所未有、在滬登陸者、計有頭等艙旅客一百十四人、三等艙旅客一百三十五人、游歷之旅客一百〇三人、此外尙有道經上海之旅客四百六十四人、其中大半係赴舊金山者、據昨日美國總統郵船公司某職員稱、該郵船甚至在香港「被侵犯」恐慌未發生之前、所有艙位、已預定一空、後來者祇求一榻之地、僅堪容膝、亦不計較、香港公司方面、雖竭力設法、盡量安插、但向隅者仍復不少、

港謠甚盛 無從證實

又據船上旅客稱、香港謠言甚盛、甚至謂日軍已越過深圳邊界者、同時佔領區內逃出之難民、更使當地居民、談虎色變、但此項傳言、無從證實、香港居民、大批撤退、此則已成不爭之事實、每一出口之船隻、莫不滿坑滿谷、擁擠不堪、旅客但求上船、至於艙位之等級、一概不問、據江海關職員稱、柯立芝總統號郵船載來之行李、堆積似山、實爲空前未有之奇觀、預料出漕之手續、非整整一天不可、

裝貨延遲 今午出口

該郵船原定昨晚十一時離滬出口返美、因貨物甚多、裝卸費時、現改今午十一時半啟碇、末次送客小輪今晨十時正由新關碼頭開、又該公司世界班郵船亞丹士總統號、原定今日由美經日本來滬、因前日海面颶風、該輪路爲延遲、停泊之時、改明日（十七日）中午抵滬、聞該郵船此次載來乘客三十八人、過滬赴南洋及週遊世界者六十人、接客小輪、於明午十一時半自新關碼頭開往、約下午一時儎客回至新關碼頭登陸、該郵船定十九日晨一時四十五分（卽十八日午夜）起程出口赴香港、經小呂宋南洋各埠、由孟買轉道好望角回返紐約、送客末次十九日晨十二時一刻（卽十八日午夜）自新關碼頭開往、

中國內地 生氣蓬勃

據悉、柯立芝總統輪之旅客中、有美國大使館海軍參贊麥克休格氏、中英文大美晚報大美報董事長史蒂、前青年會秘書長費吳生等、據麥氏談、該國駐華大使詹森、卽將由渝來滬、史氏因商務關係、月前赴港、昨始返滬、據費氏談、「香港撤退僑民之舉、實爲戒備上最聰明之措置」、費氏在過去二年半中、曾留居中國內地、當日軍攻擊南京時、渠尙留於南京、此後、渠卽前往重慶、直至一月前始行離渝、據稱、中國戰時首都之情況、頗爲熱烈嚴肅、中國人民之精神、亦復如是、重慶並無一悲觀之人、任何事件目前固極困難、但任何事件之發生、均能以良好精神、繼續進行、渠又稱、渠離港時、香港情形、尙極安謐、撤退僑民、並未引起嚴重之困難、故撤退僑民、在事實上爲最聰明之舉、聞費氏將在滬小住、然後擬赴美旅行、

收容所救世軍撤退 難胞數千歡送

上海救世軍於去年七月接辦停信路第一收容所、業屆週年、此次奉華北總部命令撤退、另派工作、經上海救濟協會理事會挽留未獲、始於昨日派協會管理處處長關炯之・陳憲謨等圓滿接收、該軍當日移交齊竣、同時全所職工難民數千人、鳴砲獻旗、並由難童教養院樂隊歡送、當時盛況、兩方均感快意、聞業經協會改派張乃仁爲所長、王景灝爲副所長、王仰樵・鄭大華爲總幹事、

遺精種種 一掃而光

起因 病後體弱、斵傷過度、防線不固、常動慾念、逞慾過久、及劣友淫書等之引誘

影響 腰痠腿軟、心悸目花、頭眩耳鳴、記憶不強、虛熱盜汗、陽萎不育、面黃肌瘦

治療 先正其心、復勞其身、常存神聖不可侵犯之莊嚴態度、再服長壽丸以止遺、同時兼服三友補丸、如是身可強壽可永矣

長壽丸 每瓶一元 三瓶見效

三友補丸 每瓶二元五角 三瓶見功

久遺不愈、可至本公司健康詢問處、詳爲診斷、

三友實業社 上海南京路浙江路東首 電話購買撥九七〇八八

滬西特警尚難順利成立
偽方業已函復工部局 惟雙方意見未能一致

據工部局情報室發表、本年四月廿六日、該局警務處處長包文、曾將關於滬西警權交涉之協定草案一件、送達「市政府警察局局長」盧英、上項協定草案、包括以往互相交換意見之結果、茲查該局已於本月十三日接獲「市長」傅筱庵之復函、

研究建議 又據大中社記者探悉、關於設立滬西越界築路區「新警權」之問題、「市長」傅筱庵已於昨日向工部局提出建議性之「協定」、此項談判、現已進入最後之階段、據工部局方面表示、此項建議、目下正在研究中、以便確定其是否與上次警務處總巡包文少校及「警察局長」盧英雙方所成立之試行協定相符、

成立無期 據消息靈通方面觀察、日方所傳之消息、謂「新警署」將於八月一日成立一節、似未免過於樂觀、該方面指出、縱使協定正式成立、但尋覓房舍、與製備制服、尚需相當之時日、日方消息謂關於設立「特別警察」之「籌備會」、已由工部局與偽「市府」組織就緒、將於星期一成立、據稱此一「籌備會」之工作、在於挑選「警官」及解決各項技術上之問題、

人選爭持 日方並傳「新警署」成立後、將由中英日各籍巡捕二百八十人、被派保衛越界築路區、消息靈通方面又稱、工部局與偽「市府」兩方面、對於「新警署」「刑事部主任」之人選問題、尚有爭執、據稱工部局方面、主張該「刑事部主任」應由英人充任、而「市府」方面則反對此議、

颶風進撲日本 預防高潮
恐與颶風相值 堆棧着手防汛

據大通社記者向徐家滙天文台探悉、太平洋颶風、掠過上海東面後、現向日本推進中、據徐家滙天文台報告、颶風於昨日晨六時、進抵北緯四十一度、東經一百三十八度之處、風力中心、在一百二十海哩以內、風勢未悉、已越過台灣海峽、向日本進撲、

氣候 本埠自颶風在東面掠過後、氣候即呈酷熱、昨日最高溫度、升至九十四度半、去年最高溫度、則祗八十五度六、又以風勢平靜、故炎威更不可當、時疫醫院更有人滿之患、僅上海時疫醫院一處、昨日門診病人、達五百餘人、

潮汛 浦江於本月十九起、又有高潮、據滬浦局預測、數量均在十一英尺之間、屆時萬一颶風相值、上海將演成相當嚴重之水患、故有關方面、均極注意、又本埠沿江堆棧倉庫之預防高潮工事、業已開始、

鎮揚金丹溧 旱荒慘重
不亞於寶紹

天旱成災、數月無雨、田土龜裂、「旱災已成、五縣米荒、情勢嚴重、哀鴻遍野、入春以來、雨水稀少、今有鄉梓來人談、最初白米每擔售價四十元、端節之後、秧禾未能栽下、米價步步飛漲、近來一百二十元之高價、惟每日每戶限購二升、人口衆多之家、難以生命、最短期間、恐糧食行無米應市、五縣災民、約有三百餘萬、嗷嗷待哺、願五縣旅滬同鄉、慷慨解囊、如有捐款、交與殷實銀行、俟五縣災民救濟會成立、再行彙送、

平糶今晨實行
米業認足一萬噸已電訂 協會訂購每包六十五元

上海公共租界工部局昨公告云、「照得上海平糶委員會、定於七月十六日起在公共租界及法租界重行設立平糶處、委託各米號於每日上午七時至十時辦理售票及發米事宜、每票售法幣一元、每元可購米四市斤、其發米號記明於票面上、持票人得還向各該米號購買、查此種平糶、純屬善舉、意在裨益民生、凡購米者務須體念斯旨、嚴守秩序、勿滋事端、倘有不肖之輩在各該米號藉詞滋擾、當立即拘捕嚴懲不貸、特此通告、」

訂米起運 兩租界當局前為抑低米價起見、特責令米業各該有關團體、除迅行設法抑低米價外、並飭集資大量訂購洋米、運滬儲藏、以備不時之需、嗣米業界遵令辦理、並成立小組委員會、分頭勸訂洋米、經數日之接洽、已將一萬噸即（十萬包）如數認足、業已分別委託各該洋行致電海外訂購、計西貢七千五百噸、香港二千五百噸、茲向西貢所訂洋米三千噸、業於本月十四日起運、約本月底抵埠、

集團購買 本市民食調節協會、自於本月一日修正集團訂購洋米辦法後、各公團參加者異常踴躍、截至九日止、該會所受委託訂購之洋米已逾二千包、故首批二千包、已於九日向西貢訂購、至遲下月中旬可抵滬、第二批約一千包、亦將於下週內繼續訂購、惟至價格方面、每包六十五元、惟運費棧租等每包約二三元未在內、又據負責者昨語平明社記者云、近該會為避免就延時間計、每批包數減至二千包、（按原定每批須集有二千包成數方可訂購、）

函謝萬國商團
工部局警務處總巡

本年「七七」蘆溝橋事變三週年紀念日、租界內軍警探捕一致出勤維持、秩序得安然渡過、而其中以萬國商團協助尤為得力、「工部局警務處總巡鮑恩少校、特致函萬國商團總指揮官霍爾巴、對該團全體團員熱忱協助警務當局共同維持治安表示感謝、

注目於二房東暴利
工部局討論房租問題 業主加租者大抵僅一成 二房東竟加至兩倍有餘

據工部局發表、本年六月初、該局若干高級職員、對於公共租界房租問題、曾數度加以討論、討論時由該局總辦兼總裁為主席、各該高級職員、包括該局律師、財務處長、捐務處長暨工業科主任、各就房租問題之法律、評議、以及社會各點予以檢討、一面分向業主及其他有關係方面、蒐取資料、以供研究、

加租比較 各該員對於華式房屋之租金、由業主、與由於房客付給二房東、二房東付給業主、兩者所增成數之懸殊、尤為關懷、前者大半經法院裁定之限制、比戰前約增一成、而後者據生活費指數指示、漲約百分之二〇五、

賓主洽商 法公董局組織之房租調查委員會、係由五種不同國籍之委員十五人共同參加、華人方面、業主代表為徐懋棠、褚振華、住戶代表為王潤生、朱文德、該委員會定於今晨十時在霞飛路三七五號法公董局行政處大廈舉行首次會議、討論該委員會工作規程及有關房租之各項問題、

團體保壽意見
宓錫通律師對

上海律師公會為欲舉辦會員團體保壽、擬具計劃大綱、分函各會員徵求意見、各情業已分見於各報、茲將該會會員宓錫通律師對此項計劃之意見探誌如下、宓律師稱、團體保壽誠堪嘉惠會員大衆、惟其辦法必須從長計議、庶免百密一疏之失、本人意見、以為此項保險、由本會自行辦理、殊多顧慮之處、蓋此事手續之繁難、與責任之重大、實非專門人才與專任其職者不能勝任、例如該計劃大綱第七條所稱、「另組保管委員會、負責保管、并運用此項資金、以之投資於穩安可靠之企業」、查本會各會員、大都皆為其業務所羈、鮮有充分之暇晷、欲其負責專任、事實上恐不可能、況投資尤非富有經驗與識見高超者、不能必其獲利、假令偶一疏失、則資金不復保有、誰尸其咎、此在會員方面所不得不要求之保障也、又該大綱第四條稱、徵諸以往之記憶、平均每年死亡率、每千人約計二十四人左右、此乃毫無把握之假定詞、設或超過此率、如係少數、尚可設法彌縫、倘相差過多、則此鉅額之賠款、誰能墊付、且又將取償於誰、上述種種皆不可不於事先加以縝密之考慮者也、

簡訊彙誌

▲扶輪社本星期四（七月十八日）中午、假座都城飯店舉行常會、聖經協會合會Hudspeth牧師、演講「蒙古之邊」、

▲寄往江蘇區漣水之各項包裹及各項小包郵件、均應暫停收寄、

▲法租界警務處西探長佛朗德之螟蛉子台斯德朗中尉、在廣州突遭日方射擊隕地斃命、佛朗德西探長等昨在聖彼得教堂舉行追恩彌撒、

▲最近普陀各寺院僧人、推派代表來滬、活動結果、待發起租界日輪意利號、每三天自滬開駛至普陀一班、茲悉該輪已於昨日下午七時、作處女航、惟香客相率裹足不前、

發現巨鼈
梵王渡洋橋下

梵王渡洋橋下、近忽發現巨鼈甚多、成羣結隊、數且盈千、其最大者形如桌面、小者亦有盆口大、一時觀者如堵、但一轉瞬間、倏又列隊而去、不知所之、

姑控媳婦 遺棄親女
並傷害尊親

住賈西義路三二〇號本地人老嫗許唐氏、今年五十四歲、近延尹勇律師代理、具狀向特二法院刑庭、自訴其媳許瞿金芳（十九歲常州人）與親家母瞿氏（住麥根路武定路恆餘里六號）、母女二人遺棄親女、糾衆行兇傷害、請求依法訊究、據稱、自訴人

生子雲聖 現在南京經商、於民國二十七年冬、憑媒娶瞿寄生之女即第一被告為室、過門後、恆以夫家貧寒、迭出煩言、自訴人與子雲聖、常婉言勸解、至本年二月九日、生一孫女、取名寶弟、由第一被告自行哺乳扶養、自訴人在家處理家務、不意第一被告時常

托故歸寧 去時常帶衣包、至六月十八日下午三時、第一被告將女寶弟棄在床上、遽欲出走、斯時自訴人發覺、所有金鐲衣服、早已私行搬取一空、處此情況之下、為家長者、當然以合理之語言向詢、而不帶小孩而去、待何人哺乳、來去豈可如此隨便、詎料第一被告即

惡言相向 自訴人因念甫生四月之女孩、如無人扶養、後患何堪、在此情急之際、第一被告手揪住自訴人髮髻、一推而跑、自訴人年老力弱、祗得忍氣吞聲、暗自飲泣、翌日下午五時、第一被告偕其母即第二被告、率同男媒馮心怡、與不知姓氏之婦女四人到來自訴人家房內、不問情由、將自訴人批頰亂毆、迫自訴人之女惠珍奔出喊救、被告等諸人始行逸去、被告等如此行為、

遺棄親女 實犯遺棄、傷害、率衆行兇、刑法二九四條二七七條等罪、請求依法訊究云云、法院據狀、於昨日由張民生推事開庭審理、自訴人偕代理律師到案、聲述前情、被告等亦偕辯護律師到案、否認遺棄女孩傷害等事實、由原告虐待、迫得回至母家等語、庭上核供、諭示改期二十九日再訊、着雙方出外和解、

中央儲蓄會昨抽籤

中央儲蓄會第五十二期抽籤、於昨日下午在天津路二號該會舉行、計到監理委員及查賬會計師黃乘章、並就到場參觀之儲戶中、推舉代表王彩棠、祝元德、任鑒林、馬八記、會同監視、此次抽中特彩之號碼為第五八三〇九號、係上海錢君君及南洋華僑劉君合得、計彩金四萬四千三百七十四元、頭二三四彩比較上月各增二個、計各有四十四個、至中國實業銀行特別有獎儲蓄款證換發之整理會單、中籤股號為第一股、所有中彩儲戶、可於今日起、持會單及本期繳款收據、前往該會十足領取現款、

金龍牌煤球問世

金龍公司出品之金龍牌煤球、質地優良、經久耐燒、每擔祗售法幣六元九角、每天犧牲二百擔、售完為止、總經理上海北京路三三五六號金龍公司、電話九六七三四、電話購貨、隨接隨送、不取送力、

猶太難童夏令營

工部局設立之虹橋肺病療養院房屋、目前空閒不用、茲經該局核准免費借用、作為猶太籍難童之夏令營、

招領迷路兒童

以下三迷路兒童、現在公共租界工部局兒童保障科聽候發落、希望該兒童等家屬迅速前往認領、㊀女孩陳阿祝、年十三歲、南翔人、父親早亡故、當初由母作主、賣給上海沈姓人家為女兒、該沈姓待之尚好、但於日前命其出外買飯、並至洗衣作取衣、事畢不識原來路徑、故不能歸去、按該孩係於六月三十日在愛多亞路迷途者、㊁男孩陳國羽、年七歲、浦東人、母親早亡故、父親現在海格路一小學教書、按該孩於六月二十九日在南京路新世界附近迷途者、㊂男孩薛士發、年六歲、家住虹口區域、係於六月二十三日在先施公司附近迷途者、

來函

▲逕啓者、據敝當事人林記運柩公司經理張德餘君委稱、一、貴報本月十二日刊載林記運柩公司被控一節、悉係片面之詞、查敝公司開辦迄今、已歷數十年、信用久著、早為各同鄉會各會館所素知、此次在滸浦徐六涇口遇風沉沒、乃係不可抗力之天災、詎有不明事理之柩屬央發田等、受敝公司已歇賬房唆使、揑詞誣訴、藉圖要詐、謂為「詐欺背信」、則敝公司會代裝運、不過因中途沉沒、而未達目的地、何得為之詐欺背信、謂為「舊棺漆新、重價出售」、則證據何在、售與何人、更可笑者、謂「不將船戶指出」、查十一日庭訊時、敝公司曾將船戶與金生帶案候質、事實俱在、豈容信口雌黃、雖將來一經判決、不難水落石出、惟在訴訟進行中、當此任其揑造事實、任意誹謗、非惟有滯社會聽聞、抑且攸關敝公司信譽、為此委請代函報館更正、等語前來、據此、相應據情代函貴報即希列入來函欄內、以正聽聞、毋任公感、此致申報館編輯部大主筆先生查照、律師攜熙、二十九年七月十四日、

▲逕啓者、案據夏德興灘包行夏漢璋君聲稱、昨閱貴報載有南京路火警一則、租居樓上之夏德興灘包行內、突告失慎云云、查敝行此處棧房、門戶閉鎖、向不住人、不裝電燈、且距離鎖閉時間已歷十五小時以上、根本無樓上棧房失慎之可言、其起火原因、顯從樓下發生、是項記載、諒係傳聞失實、除委請貴律師代為登報聲明外、並請代為專函報館、聲明更正、以正聽聞、而徵翔實等情前來、據此相應代為函達、即煩登入來函欄、以資更正、實紉公誼、此致申報館大主筆先生、律師施霞華、

▲逕啓者、本律師據常年法律顧問人惠爾康法定代理人、聲稱、頃閱七月十四日貴報登有滬西罪惡一則、內涉及惠爾康酒排間、查惠爾康開設迄今、已閱二十年以上、向以西菜茶點為營業、供人休憩、並無跳舞以及其他不正當之事業、貴報雖記載傳聞、但事關影響惠爾康營業、委為代表備函聲明、並乞貴報准將函件登入來函更正為荷、據此、合代備函、請為更正、以免誤傳、而維營業等語前來、據此、致申報館編輯部主筆先生台察、律師沙訓義、二十九年七月十五日、

天氣報告

徐家滙天文臺、昨日午後四時三十分氣象預報云、山東四週天氣晴曇而熱、局部降霧、有東南至西南風、此間與馬鞍島以南有東南風、數處降雷雨、颶風中心午後二時進至北緯二四度東經一四〇度一二〇哩以內、風向西北西、風力未悉、又昨日午後三時前二十四小時內、本埠氣溫、最高九四·五、最低七七·二、去年同日、最高八九·六、最低七六·三、

滇省列入五年計劃
實施國民教育 中央每年補助一百八十萬元 第一年設中心學校各三百所

（昆明通訊）全國實施國民教育、關於經費籌集辦法、為中央及省各籌百分之二十五、縣各級地方、自籌百分之五十、本省實施計劃、已於四月底呈報教部、並按照本省現在生活程度、編擬預算、數目頗為鉅大、呈請中央照案予以補助、復經教廳長一再去電、呈明本省政府暨各界一致熱烈支持促成建國大計、省縣竭力籌撥、自籌已有成數、切盼中央體念邊省貧瘠、文教落後、特予從優寬籌補助、俾得迅赴事機、勵行普及、茲教廳得教育部復電謂、該省實施國民教育計劃、已列入全國五年計劃、第一年准改設新設中心學校各三百所、改設新設國民學校各二千所、中央補助費、列一百六十一萬元、短期補訓費、二十萬七千元、仰該省如數自籌同額的款具報、即予如數補助云云、似此則中央普及國民教育、決舉全力以赴、可見一斑、對本省補助、亦已特予從優、本省各級政務當局、責任因之特別加重、尤其添籌經費方面、省須自籌同額鉅額、各縣亦自分別自籌足額、以全數計之、雲南一省、本年度（二十九年八月至三十年七月）共須籌足國幣七百二十六萬八千元、始得完成此空前之建國大計、自治基礎云、

香港青年會 救濟清寒學生
大學生得申請旅費 高中三得申請學費

（香港通訊）香港基督教青年會救濟清寒學生委員會、第十四屆救濟清寒學生旅費申請登記、定七月十日起開始、以一個月為限、至八月十日截止、由會調查審覈後公佈、登記辦法、略誌於下、㊀申請者須繳入學證及清寒證明書、㊁論文三篇、甲・流亡經過、乙・完成學業計劃、丙・抗戰建國與青年、㊂最近學期成績報告單、㊃本人相片一張、頃據該會負責人鄭德超語記者、此項救濟發給之規定、頗為嚴密、申請旅費者、僅限大學、申請學費者、亦以高中三年級以上學生為限、且須已經入學之證明文件、而其本人因戰事而無力繳納學費者、此數點當由會詳細調查、其赴內地者、則酌給旅費、但亦須查明其前往何地、可以繼續入學、或有親友可予資助者為合格、蓋恐雖經資助前往後、又無力攻讀、致流落他鄉、此固有背救濟志切向學清寒學生之初衷也、又悉以往歷屆得該會救濟者共四百十四人、發出旅學費計國幣二千六百五十六元、港幣一萬一千七百零一元四毫六仙云、

嶺南大學 在港照常進行

（香港通訊）最近香港形勢緊張、關於教育界動向、各界甚為關懷、記者特走訪嶺南大學校長李應林、據談稱、目前香港情形、按個人觀察、當不似外間所傳之嚴重、致於嶺南大學、在香港未有軍事行動以前、學校當照常繼續辦理、現時招考新生事宜、進行如常、關於目前形勢之轉變、學校方面並未有向教部請示、教部亦未有訓令指示遷移、至於農學院遷返廣東坪石辦理事、現已派員辦理、向粵府請領公地及建造校舍事宜、一俟佈置妥當、即行開始內遷、絕不因時局影響、而改變原定計劃云、

各校消息

▲新寰職中 重慶路新寰職中、自吳瑞年長校以來、對於學生體格之鍛鍊、道德之修養、智識之輸灌、均極注重、因之畢業生在社會服務者、各機關深得一般人仕之稱許、各機關請該校保送畢業生者甚多、最近由學校介紹者、有學生柏其麟在工部局工作、張夢徵在新廣濟銀公司服務、姚日華賀祖業趙紀生盧俊德等在江西手工紡織社任職、故學生家長甚為信仰、聞該校擬於七月二十二日招考新生、近日前往報名者、甚為踴躍、

▲上海福啞學校 愚園路底三十七號福啞學校、為西人創辦、歷史悠久、教管嚴密、素有聾啞樂園特殊學府之稱、該校為普及聾啞教育起見、下學期不增加學費外、並擴充減費學額、由十名增至二十名、即日起上午九時至十一時、開始新生報名及登記、

合衆杯慈善籃球賽 羣毅今日戰豈凡
五時半起上行戰慕爾 本週秩序有相當精彩

合衆杯慈善籃球賽、本週節目甲一組計有四大精彩、對壘球適在同一水準、今日羣毅對豈凡、週四梁溪對友聯、週六豈凡戰百樂門、星期日友聯逢滬青、凡豈凡徐菊生孔廣益董仰峯等主將、今日已決可下場、實力既增、將一改昔日之面目、羣毅則實力內潛、今日對豈凡一戰、亦可謂為黃包裹戰、至於梁溪與友聯一戰、更屬勢均力敵、當為百樂滬青後之另一精彩、豈凡與百樂門、則為豈凡試金之石、友聯與滬青、在友聯之漂亮戰術、或可一創冷門機會、今日甲二組為上行出戰慕爾、門票一律五角、本週裁判業經中華裁判會排定、希下列各員、準時出席、秩序如後、

本週秩序

▲今日（十六日）
上行—慕爾（甲二）五半 俞蘭鷹
羣毅—豈凡（甲一）六半 王守方 鄔志芳

▲星期四（十八日）
中一—南洋（甲二）五半 瞿錫麟
梁溪—友聯（甲一）六半 劉荷生 吳子彬

▲星期六（二十日）
西華—天行（甲二）五半 鄭志芳
豈凡—百樂門（甲一）六半 周家麒 瞿鴻輝

▲星期日（二十一日）
百樂門—同仁（甲二）五半 王湘
友聯—滬青（甲一）六半 瞿鴻輝 劉荷生

（豈凡）瞿錫麟、徐菊生、孔廣益、董仰峯、張顯崙、王辛根、錢敬鏞、奚敬德、金易春、（羣毅）陶紹生、鄔自仁、何孝光、董小培、章文元、張錦祥、薛劍秋、喬錦峯、

中國揚威海外
星加坡籃球盛會
▲擊敗星洲工商隊

（星加坡通訊）東方足球遠征軍、曾在星洲作一支籃球插曲、在星洲之快樂世界體育館、演出籃球戰三場、哄動達千餘人之多、中國隊姍姍來遲、招齊昌因突然發生頭痛、黃顯芬因赴外埠公幹、兩人均告缺席、球藝黃炳坤林忠平、中國隊出陣者為賈幼良、吳年、黃宗標、尹鴻祥、黃紀良、工商隊則為蔣才振、甘有才、陳秋金、黃鍾璜、郭英才、中國隊係國內各地健兒所集成、打法各有不同、聯絡上未免稍欠默契、

孔聖盃乒乓賽
▲前賽結果

郵務乙勝中國 四—三
南洋勝工華工 四—三
晚霞聯勝隆茂 六—一
友邦勝華聲 七—〇
梁溪勝明星 六—一
梁溪勝鐵鳥乙（棄權）
華聯青勝聯青 五—二
華聯白勝家庭 五—二
新雅勝長德 七—〇
華聯白勝鐵鳥 四—三

運◇動◇簡◇訊

◇藍田師範學院體育科在滬招生、報名今日截止、上海招生分處、定明後兩日（十七·十八）假圓明園路二〇九號二樓二〇一室舉行考試、

◇培德乒乓會係景德、成德、之江、培育、各小學體育教員方光楣、華逸城等所組織、為測驗會員成績及提倡小學生乒乓運動起見、特舉辦首屆培德杯會員個人乒乓錦標賽、

廣東保和堂藥局監製

參鹿牌 烏鷄白鳳丸

治療婦女暗病唯一聖藥

主治 月經不調 白帶血崩 產後血虧 經期疼痛 貧血體弱 久不受孕

本埠大新公司參燕部新聞路安和堂（均有出售）

夏令要藥
創製精神油 八寶紅靈丹 萬應甘露茶 十滴痧藥水 藿香正氣丸 諸葛行軍散 萬應痧氣丸

參燕部
專辦吉林人參 西洋參關東鹿 茸牛黃珍珠官 燕銀耳超等玉 桂道地藥材售 價確比衆尤廉

特價品
十滴痧藥水 每元三十瓶
萬應痧氣丸 每元三十瓶
八寶紅靈丹 每元三十瓶

總發行所 上海河南路二七九號 電話九二六九一號

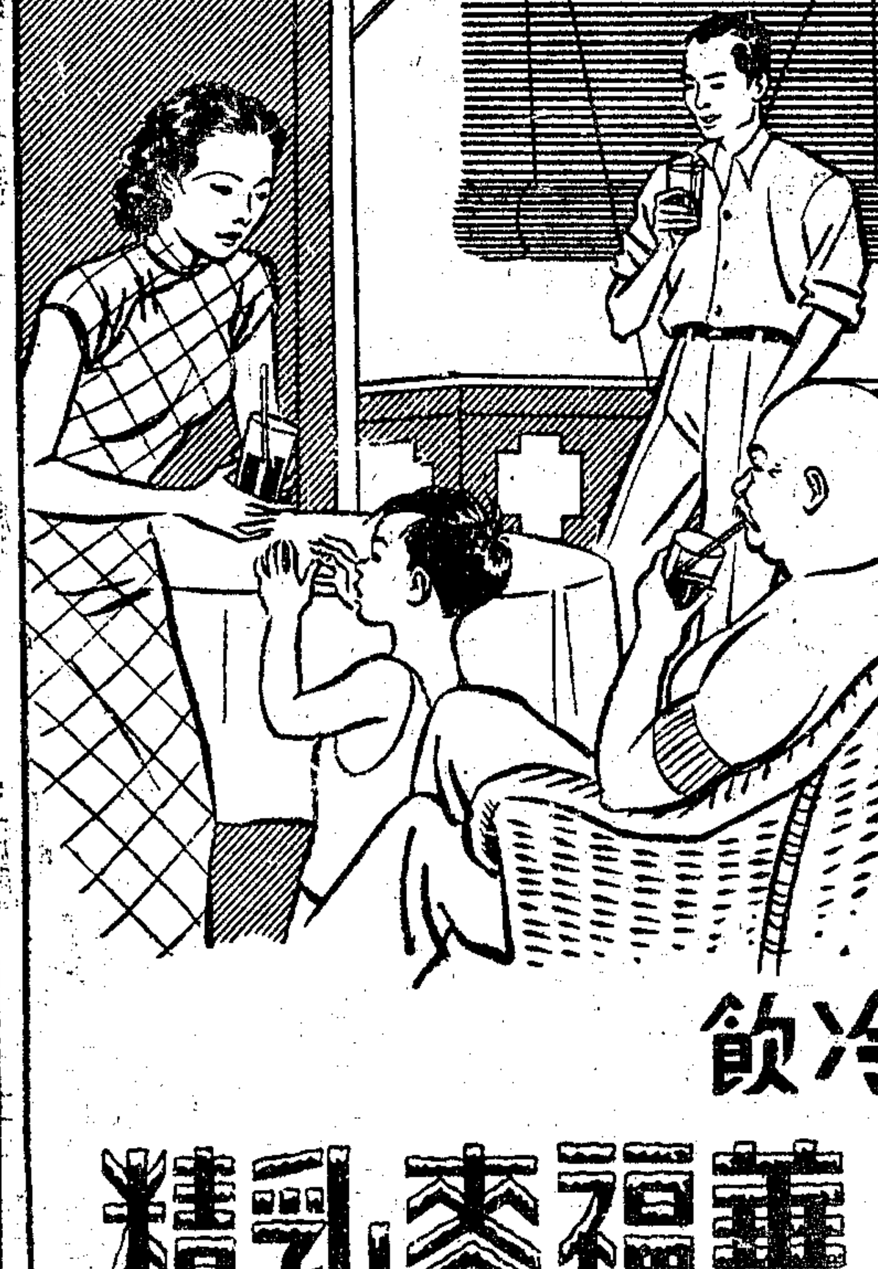

冷飲

華福麥乳精

夏季家庭中常飲華福麥乳精、為促進闔家健康之無上妙法、因華福麥乳精內所含之麥精牛奶與雞蛋之精華、均係最高貴之滋補品、且極易消化、最適宜於夏季薄弱之腸胃故也、本品甘芳適口、具有可口香味、故冰冷飲之、鮮甜涼爽、其味無窮、最為兒童及老年人所歡迎、購時請認明「華福」兩字及「瑞士黃達醫師製」等字樣方稱真品

中國總經理 瑞商新瑞康洋行

各大公司藥房洋酒食物店均有出售

清涼滋補

0-6-38

哮喘斷根之研究

哮喘症得之漸逐步加重故止喘易欲斷根甚難唐拾義醫師悉心研究此症終精神會耗許多腦力始發明哮喘丸實驗以來已四十餘年用王道和平之藥不不燥服後順氣寬胸止喘消痰并可減少以後發病之機會如能每發即服病勢漸減輕耐心久服乃可斷根不發確為治標清本之唯一良藥患喘諸君亟宜注

每瓶一元二角 世界各埠均有經售 上海廣西路角唐拾義藥廠發行

產婦調經

產婦科醫生 王正華精理 月經停閉 多產 久年不育 小產 難產

★診所白克路六二六號（大通路口）門診下午三至六時★

華僑 屈能伸

西法科學 聽聲論相

敬者、鄙人在南洋研究科學聽聲相法、與衆不同、所奇者、來賓毋須開口、祇用咳嗽一聲之事、便知過去未來、各界仕女如有疑難決之事、請來一試、當時解釋、談得不對、分文不取、照例論相五元、初到揚名、帶來對此券、暫取談話費二元、細談另潤、號金加二、

寓揚子飯店四二五號 電話九〇〇四〇號轉

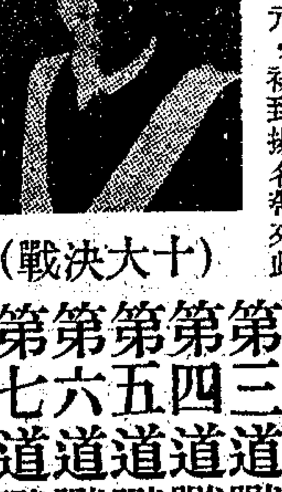

（十大決戰）

第一道戰線 能知道你父母存亡
第二道戰線 能提醒你戀愛眞假
第三道戰線 能辨別你妻妾賢愚
第四道戰線 能指明你子媳多少
第五道戰線 能警告你臨時吉凶
第六道戰線 能預告你營業成敗
第七道戰線 能解決你何界榮辱
第八道戰線 能指明你偏正財局
第九道戰線 能指示你前途得失
第十道戰線 能審查你終身結局

固齡玉牙膏

雖兒童用之亦極相宜

千萬牙醫一致稱譽固齡玉牙膏。不獨爲成人之最好牙膏。即正在發育之兒童用之。亦得良好之保護。柔和而安全。且能使兒童之牙齒。皆因固齡玉之潔白牙齒。避免蛀腐之危險。君之子女亦請用固齡玉牙膏。並使之養成每日晨晚刷牙之習慣而保護彼等之牙齒。固齡玉牙膏之清香涼爽氣味。最爲兒童所心愛。

爲經濟計請購大號管

最經濟之牙膏

固齡玉

中國經理　美商同益洋行

301X

專營代客買賣華商股票

中國股票公司

本公司股票買賣行市請每日參閱本報商業新聞

（地址）江西路三一六號　電話11821：16034

商業新聞

金融

滙市起伏倏忽　美金六元進而復出

外滙　昨日市況、滙豐掛牌、悉無上落、英美滙暗市、先緊後鬆、美金六元關破入後即見回出、結果尙平、初以洋行曾有結納、兼華行投機商等一致購進、致一度續軟至僅結五元八四三七五、不意十時半後濃厚之和平空氣、復囂塵於市、人心至少受其影響、致華銀行忽轉入爲出、並日行亦來塞出、約近十萬美金、價乃回長、且午後因投機商不乏頭寸賣出、價愈告賤、美滙出六元大關、嗣聞成交不多、變化亦形減少、收盤英金三辨士九〇六二五、美滙六元、較上星期六收市、英微長〇一五六二五、美硬〇六二五、

晨市買風仍旺

晨初以滙兌英對美不動、對滬亦平、對法無市、美對英跌半分、對滬不動、對法無市、中央掛牌各滙如舊、銀行晨開現貨賣價、英金三辨士八九〇六二五、美滙五元九六八七五、較之上週六收市、英美兩滙俱平、開後洋行首有吃胃、市面已現軟態、計有利及其他外行塞予洋行七月份英金三辨士八四三七五、又八月份英金三辨士八一二五、滙豐掛牌揭曉無更動、白銀平衡稅揭曉亦無增減、此後華行及投機商結納近遠期美滙、價仍告緊、現美滙且會到達五元八四三七五、而華行及投機商入美行外行及國外頭寸等七月份美滙五元九三七五及八七五、八月份美滙五元八一二五、嗣以日行來市吐售、滙豐亦懷供意、市象轉鬆、並盛傳和平空氣、人心略受影響、華行忽傾向賣出、計日行沽予外行七月份美滙五元九〇六二五與九三七五、滙豐塞予上海同月美滙五元九〇六二五、後華行吐出同月美滙硬至五元九三七五及九六八七五、收盤趨勢亦鬆、英金三辨士九〇六二五、英滙五元九六八七五、比晨開英微長〇一五六二五、美則無榮辱、

投機轉賣頓湧

午後情況尙靜、惟因投機商拋售、市價見長、美滙已出六元關外、計外行進投機商本月份美滙做六元〇三一二五、後交易亦少、缺乏變化、結果英金三辨士九〇六二五、美滙六元、本月份與現貨同價、八月份英金三辨士八四三七五、美滙五元九三七五、較上週末收、現貨英長〇一五六二五、美硬〇六二五、八月份英平、美鬆〇三一二五、

港滬滙兌下降

香港十五日（週一）電、今晨滬市開盤告平、英美滙均無變動、申滙現貨升三元半、爲三百八十六元、週六午收貨鬆半元、爲三百八十二元五角、日滙現貨鬆半元、爲九十八元、九時三十分、申滙現貨續升一元、爲三百八十七元、九時三十五分、申滙現貨續升一元、爲三百八十八元、十時告平、美滙現貨緊〇六二五、爲二十三元、十一時三十分告平、申滙現貨回降三元、爲三百八十五元、其餘均無上落、午後平穩、申滙現貨續降二元、爲三百八十三元、下午二時三十分、開盤告平、各滙概無變動、二時四十五分、申滙現貨再降五元、爲三百七十八元、

天津英平美鬆

天津十五日（週一）電、今晨滬市開盤告平、英滙現貨不動、仍站三辨士六二五、美滙現貨鬆〇六二五、爲五元六二五、申滙降二角半、爲一百〇七元七角半、「聯鈔」暗盤昂一元三角半、爲九十三元四角、

和平空氣　金市挫折尙微

昨日現金給赤暗盤、漲後卒反撳跌、人心不穩、跟風買賣爲多、晨初之猛跳、會由五千五百元開盤、漲達五千五百六十元、乃滙市報緊、嗣有英德均將斡旋中日和平空氣、又囂塵於市、心虛者不少轉售、而外滙亦隨即告硬、時某金號塞出最夥、降至五千三百八十元、午收僅五千三百九十五元、後市爲狀愈疲、五千三百九十元開後、經散戶及銀號幫力賣、再落達五千三百五十元、惟收盤前金號空頭抵補、拉起六七十元、終以五千三百八十元收市、較上週六收軋跌三十元、全日成交尙旺、約三千兩左右、銀樓飾金終則掛低十元、海關金等仍平、

給赤跌落卅元

自晨每條（十兩）、初以外滙頗緊、人心堅奮、開市即狂抬八十五元、金號進銀號二十兩、爲五千五百元、嗣雖銀號稍吐、曾做挫十元、終因外滙斯時依然報軟、銀號帮傾向補空、及新多購買、未久又哄起數十元、銀號進錢兌業二十兩、升爲五千五百六十元、而此後買戶驟減、某金號猛烈拋出、且散多見景脫手、遂回落一百元、銀號出金號十兩、退爲五千四百六十元、旋額證券幫稍有扒入、且其時錢兌業吃胃亦佳、重又回升五十元、金號對做二十兩、爲五千五百十元、頗以外滙仍走鬆勢、某金號一再猛塞、且市上有某種利空消息、是以再引起散多吐出、未久重見回小一百三十元、銀號出金號三十兩、爲五千三百八十元、繼後銀號出銀樓十兩、爲五千三百九十五元、作午收價、午後初時景況仍劣、開市略撳五元、爲五千三百八十元、後以銀號及散多吐出、再見做小四十元、銀號出錢兌業三十兩、遞爲五千三百五十元、入後某金號補空殊力、拉起七十元、某金號進銀號三十兩、爲五千四百二十元、收盤前因某錢兌業復來吐出、再告不支、銀號互做三十兩、爲五千三百八十元作晚收價、結果比上日軋小三十元、全天二百十元上落、現金號之本牌金售出價照給赤較高十數元、收進減低三十元、現標金照掛牌金低五十餘元均鮮做、

飾金掛小十元

銀樓首飾金每兩兌出、初時大同行仍懸五百六十元、迨十時掛高十元、十時半回小十元、十二時三十五分反小十元、此後無變化、結果軋小十元、計大同行改懸五百五十元、新同行與上價相同、收進減低三十元光景、

外幣兌起鶻落

昨日外幣市況、給赤漲後卒跌、英美金鎊因亦先漲後跌、卒告各跌一元、英金票供求均勻、市價站平、美金票始曾高至十七元零七分、嗣忽又傳關於中日和平之流言復起、人心不無刺激、以致各方供給奇殷、午間退爲十六元六角、午後又會高至十六元七角二分、終又退爲十六元五角半、比上週六軋跌二角、香港票則因港滬滙兌趨漲、需要尙殷、晚市升爲三元七角七分、比上週六軋漲一分、坎拿大票及菲列濱票均不乏供給、市價一致趨疲、日金票及朝鮮票需要奇殷、市價一致挺漲、前者高至一元二角四分、後者升至一元零五厘、

證券

內債午後激漲　謠傳利於多

證券暗盤、昨日午後、突起漲風、市上謠傳又有和平空氣、幷有英國放棄遠東之說、並見之夜報、雖未免傳之過早、但金價因之轉跌、公債因之驟高、可見金子多頭太多、公債空頭太多、適公債行市抬高後、又招來多頭出籠、市價仍有恍惚不定之象、市況如無其他意外襲擊、現價或可暫時立定、昨日上午交易平平、大豐及二十二號買進、怡泰及十六號賣出、市價幾毫無上落、午後謠言突起、激起一般浮空抵補、甲種穿出六十二元、乙種穿出三元、丙種衙出一元、市價頗稱良好、中間因多方一度出籠、回小一角、

類別	最高	最低	收盤	比前日
統甲	六三·五〇	[illegible]	[illegible]	漲一·三〇
統乙	[illegible]	[illegible]	[illegible]	漲〇·六〇
統丙	[illegible]	[illegible]	[illegible]	漲〇·五〇
統丁	[illegible]	[illegible]	[illegible]	[illegible]
統戊	[illegible]	[illegible]	[illegible]	[illegible]

股　票交易、成交綢業銀行股二百股、價爲二十四元五角、

衆業公所昨日股市開盤、適如一般人之意料、趨勢極端堅昂、起初一小時內、買風大熾、全市單中所列股票、幾於照單全漲、甚至有較上星期伍收盤價漲逾百分之二十者、移時獲利了結之風突起、實方大半屬於上週購進而解現、收貨確信有上漲把握之經營者、所傳消息、則猶紛歧、收盤時之回軟理由殊難確說、全日之交易絕龐大、市況動態、在回跌時、即有買戶湧現、故此種曇花一現之蓬勃漲風、是否已至盡頭、此刻尙難斷言、

糧食

洋米續到五萬餘包　西貢一號進六十元關　比最高時小去八九元

米　市自週前一度稍爲回平後、昨又呈暴跌之風、誠以大批途貨洋米陸續湧到、致人心一蹶不振、內地鄉莊去路停頓、本街店胃買氣亦衰、早市一萎靡、問各色洋米價即落元外、此後再接再厲、一路直瀉、未稍轉色、結果收盤一號陳西貢已跌進六十元大關、祗五十八元半、一號暹羅五十八元、二號五十五元六角、五十五元、火絞五十七元、五十六元半、香港尖五十六元半至五十五元半、東京絞五十二元、小硏尖五十一元半、次之四十九元半、碎尖時自四十二元半、次至類糯三十八元、米漿四十五六元、較之週前收價又跌二元、已比上週六小一元半、至爲最、六月廿六裝開價六十七元、期米方面、並爲廿號廿六號所裝之路貨亦在日上可到、因此早市開價後、行情立隨實犖熱鬧中下瀉、尤以路貨貶價自六十五元半至六十五元、到即交則有六十四元半之喊聲、廿裝開六十五元一角、均比上

洋　米昨日又有大量到滬、自海怡和洋行明生輪、裝來四千包、香港裝來一萬五千八百六十三包、停靠新公司碼頭起卸、太古公司重慶輪、由香港運來一萬七千一百四十二包、又濟南輪亦自香港裝來一萬九千一百八十三包、兩輪均停浦東本行碼頭起卸、昨日一日共到洋米五萬六千一百八十八包、

糯　米到貨雖乏、但大局衰頹、銷場並滯、致貨主亦無扳守之志、售價逐皆降低二元之鉅、開金溧特元六十四元、大市六十三元出另、常丹白元六十二元、香港白元六十三四元、

厚　粳等國米來源有限、僅六七百包、何如洋米一再甩落、場外暗盤交易傳聞、遂皆披靡、做開既寥、價亦結貶、

七十元大關、祗六十八九元、蘇崑常州白粳高自六十六七元、次至六十四五元、靑泗薄稻六十七八元、南港早稻六十五六元、次至六十三四元云、

華粉廠盤加價　每包開十六元

▲麵粉　昨日華粉廠福新、阜豐等廠、業已恢復開車、照常供應、惟二號粉廠盤、則已漲爲十六元、比前陡漲八角、醞釀多日之華廠粉、結果以加價爲終點、而廠盤既達十六元、本街之實銷、亦未必旺暢、竟造成洋粉傾銷之機會、聞本客方面、續購洋砲台及人馬等牌洋粉共一萬餘包、價美金三元七角、合包亦與華粉相埒、其品質較爲優良、故購者莫不樂購也、至其他日廠粉與內地粉價均平疲、成交亦有三四千包云、

▲小麥　昨新小麥來源、約有一萬包左右、均在虹口起卸、除一部份直接配與日廠外、華廠方面亦有零批購進、其價則較日廠爲高、因目下環境關係、華廠非放價不易購得、聞福阜兩廠進價爲二十三元半至二十四元、而市場交易、迄無正式做開、

糖市　冰花靑見新高價

昨糖市趨勢平定、公會劃盤二四粗白本棧六十八元一角至六十八元、無甚上落、外棧貨未成交、轉口貨現打棧單五十三元六角、升三角、二十二日交貨元六角、爲五十四元二角、後初升六角、爲五十四元二角、後仍回至五十三元六角、太古車白B嘜西棧七十八元、東棧七十七元半、荷赤五十八元、香港幇前到冰花靑一百包、會叫七十五元未成、昨以七十三元開出、亦新紀錄也、前日（十四）有太古車糖三千一百二十五包自香港運來、

紗花

中日紗　俏疲不同

紗　市平穩、趨勢安定、而漲風微現、此因華南一帶、對於粗細紗需求依然繼續不懈、份均拖逢高賣、遇低則進、所以局勢寗靜、惟日紗仍在疲境而無力上升、不過情形不同、一則香港幇銷胃暢健、一則去路狹隘也、

現　紗市象尙平、支雙馬開價爲一千零二十元、跌至十八元、此價盤旋甚久、旋聞廣幫採辦、尙屬殷切、人心振作、場中買者興趣稍濃、漲至一千零三十元收盤、查半日開成交統計一千八百二十五包、行情二十支雙馬漲十九元、昨日有棉紗六十件運廈門、茲將各幫口買去之額量、分列如左、

同行	八三〇	香港	八一〇
寗波	一三五	內地	五〇
廈門	四五	統計	一、八二五

棉市轉機　華廠開始採辦

現　棉交易稍見活絡、氣勢較昂一步、但日廠舉動殊鮮、仍無採辦之象、惟華廠及同行中納胃轉健、故市面良好一些、茲將現棉成交情形錄左、

阿根廷	三八·〇〇	申二廠	進二〇〇件
米特林	三六·〇〇	新裕	進一〇〇件
通州	一六七·〇〇	同行	進一〇〇包
	一七六·〇〇	慶祥	進二〇〇包

另　訊外棉市價、昨日市況殊爲靜寂、紐約棉市、因現貨商之賣出、及一部份多頭了結、結果收盤價格、近期漲四五磅音、遠期稍跌一二磅音、印度市況殊爲堅定、昨日連同預測又漲四五羅比、

滬　埠外棉交易、日來已日開始採購、同業間心思亦殊興奮、成交者頗衆、市上存底日見稀少、故各方俱認棉價之將步漲也、

雜糧

豆餅得雨大漲

昨日豆餅市況、因隔晚會得陣雨、一般投機餅商復活、各方辦胃因之而起、行市陡升、結果靑中餅漲風獨健、比上週末猛提一元二角、其他各餅均驟升六七角不等、計興化泉州汕頭內地行岡等做開大有餘四牌廠餅一萬五千片、價爲十三元二角、蛙記餅三千片、價爲十二元、靑中餅四千片、價自十元零七角至十一元一角、元隆餅二車、價爲十一元七角、肥字餅二車、價爲十一元六七角、昌記餅一千片、價爲十一元三角云、

昨有豆子一千六百三十包運廈門、一百六十五包運新加坡、豆餅八千二百塊、生油一千五百五十聽、茶葉六件運廈門、又二十五件運新加坡、

疋頭

布廠恢復夜工　染銷活動

▲國布　昨布市以實銷續旺、人心向昂、未停閒戶吸收頗力、工各廠又有恢復夜工者、售盤粗細布斜紋漲蹈疋二角半至五角、漂染布漲五角之譜、本街成交最盛、計粗布斜紋等貨三百餘件、漂染布二百餘件、廣州灣裝貨漸增、粵港幫添辦色斜細布斜紋近二百件、溫甬幫辦粗細布色布等貨二百數十件、

▲東布　市盤穩昂、蓋以本街染銷、昨起稍形活動、成交中揩各牌細布五百餘包、提升每疋二角半、龍頭細布亦穩呈堅穩之象、自三十元〇二角起至三十元〇七角半、後市收盤爲三十元〇七角半、四君子嗶嘰猶碼售開九角〇七五、

▲進出口　前日（十四）有疋頭一百二十件運香港、今日有五十五件運厦門、六件運新加坡、

煤炭

烟煤屑去路暢

烟煤市場、自淡銷削價以來、市面漸見轉機、引起街客辦胃、行情微呈硬化、計做同業拆價、開平一號屑每噸一百九十元、二號屑一百七十元、基隆屑一百五十元、以上均棧房自出棧單、送到客戶、酌加盤子、

絲茶

日絲回升　本市絲交僵持

昨日橫濱現絲一千三百五十元、與前市相同、近期一千三百九十六元、漲六元、遠期一千三百八十七元、漲八元、國外絲價徘徊中途、浮沉莫定、已有周餘、目下情形、悉承其舊、上海絲價、自白廠七八分售開四千九百元後、復陷僵局、總之本埠絲市、呑吐均不自由、絲價倏漲倏呆、自難覓得正軌、今後趨勢、還須觀乎事實之發展爲何如耳、

土莊紅茶　德銷轉暢

昨日洋莊茶市、交易尙不寂寞、粗莊紅茶、德莊去胃尙暢、惟因行家限價進貨、市上存底枯薄、市面難期重大發展、至綠茶銷路、僅美莊對於鳳眉珠茶等項、略有零星走銷、全市共出同孚錦隆興成協和等行、買進紅綠茶五百三十餘箱、珠茶售價自二百五十元至二百八十元、鳳眉售價二百七十元、紅茶售價二百四十五元、局勢紅茶尙較綠茶爲佳云、前日有茶六十件自香港運來、

五金

純銻缺貨續昂

湖南國產純銻、自交通阻隔運輸困難後、本埠現貨即告日枯、行情亦不斷飛騰、查刻市執有是貨者僅一二家五金號、因之標準開價形成獨佔、已由七千五六百元、激增至七千八百元左右、唯交易本街及客幫均無大量採辦、僅數幫問津而已、據悉港地將有一批現貨來埠、聞亦屬某號之定貨、

鋼板行盤稍鬆

船鋼板市面、因銷路呆滯、趨勢因之失佳、查昨市同業、均無如何做開、市象蕭條、標準行市又見稍回、刻如一盤半喊八十三元、五盤售六十四元、七盤半及一分開五十九元、一分半及二分喊五十七元、二分半至三分售五十六元、四分五十七元、均比前市挫落二二元不一、交易僅數十担而已、

統計

物價之變動

一五月份一（六）

（五十一）淡金水　每瓶漲售三元六角、（華和行）

（五十二）鼓手費　照原價增三成、（姑蘇清音鼓手業）

除上述漲價外、尙有車行售價或酌量加價、其貨名及漲價者、有如下表的所列、

貨名	漲價者	貨名	漲價者
筵席	鴻運樓復興園	鋼鐵文具	元昌
葡萄酒	張裕公司	電鍍費	電鍍同業
調味醬品	冠益廠	電風扇	中國電扇聯營所
調味粉	東亞康泰五廠	橡皮印章	國威廠
汽水	業崇	筆墨	筆墨業公會
西藥	新星	牙刷	牙刷同業
補劑	美靈九福等三家	烟咀髮夾	振興廠
毛巾	永豐	攝影	派克等四家
棧租	大古等兩公司	照相原料	大德廠
冷氣棧費	冷氣堆棧同業	紙袋	紙袋同業工會
化妝品	天天華豔二家	軟木塞	軟木塞同業
廠用皮革	天豐廠		

（完）

市價

二十九年七月十五日　星期一

金融

◉金銀

大同行飾金兌出	五百五十元
新同行	五百五十元
大同行收進	五百二十元
新同行紋銀	五元五角
大同行紋銀	五元四角

◉貼現與拆息（比上日價）

貼現	五十四元	升一元
拆息	二角	平

◉中央掛牌

海關金單位	二元七角〇七厘
又合英金	三十九辨士二五
又合美金	六角〇六二五
上海標準標金價	一千一百六十六元二角
中國純金收買價	一千一百五十一元八角
英純金每盎斯	八鎊八先令
上午九時半公佈	
白銀平衡稅	
計徵百分之一二·七五	平

（以上英金一先令二辨士半計算）

◉滙豐掛牌

英滙	三辨士七五
美滙（以上法幣一元計算）	五元六八七五
法滙	無市
港滙	二十四元八七五
坡滙	十三元二五
呂滙	十一元三七五
印滙	二十羅比七五
荷滙	十福祿令六二五
德滙	無市
日滙	廿四元一二五

（以上法幣百元計算）

◉各國貨幣（下午六時行市）（單位元）

英鎊	[illegible]	羅比	[illegible]
英票	[illegible]	坎票	[illegible]
美金	[illegible]	斐票	[illegible]

美票	[illegible]
港幣	[illegible]
法郎	無市
坡票	[illegible]
荷票	無市
越票	[illegible]
義票	[illegible]
澳票	[illegible]
暹票	[illegible]
日票	[illegible]
鮮票	[illegible]

◉天津滙市

英滙現貨	三辨士六二五
美滙現貨	五元六二五
申滙	一百〇七元七角半
（聯鈔）暗盤	九十三元四角

◉香港滙市

	上午開盤	下午收盤
英滙現貨	[illegible]	[illegible]
美滙現貨	[illegible]	[illegible]
申滙	[illegible]	[illegible]
日滙	[illegible]	[illegible]

證券

◉中西股票

▲上午成交：電力公債、電話公債、正廣和（優先）、國際信託、上海銀公司、揚子銀公司、上海企業公司、四海保險、中國營業、業廣地產、英聯船塢、會德豐、又（新股）、公共汽車、自來火、德律風、電車、鋼業公司、開平煤礦　[illegible]

▲下午成交：生架笛利、太拿馬拉、地傍、橡皮、電力優先、國際信託、上海銀公司、揚子銀公司、上海企業公司、中國營業、英聯船塢、會德豐、又（新股）、恒業地產、公共汽車、自來火、德律風、電車、鋼業公司、中國墾殖　[illegible]

◉華商股市（買進　賣出　前市成交）

中國墾殖、祥泰木行、怡和紗廠、中和地產、橡皮信託、英商逵隆、開灤、志摩、陳氏、康沙來特、檀華、康沙、可太把路、克羅華、怡丁、里派、撒嗎格、西門布、薛納王、加倫丹、伯亨、薛爾班、瞻受奇士、中法藥房、中法油脂、楊林食品、新新公司、永安公司、先施公司、通易信託、漢冶萍、中國銀行、商務書館、大中華火柴、中國內衣、信誼藥廠　[illegible]

紗花

◉現紗　二十支天女　二一九〇·〇〇　香港　一〇

疋頭

▲粗布（每疋）（單位元）　有X符號者係日廠出品

[illegible]

▲細布　[illegible]

▲細斜　[illegible]

▲粗斜　[illegible]

雜項

◉手帕（每打）　[illegible]

◉毛巾（每打）　[illegible]

糧食

常州白元、金壇白元、溧陽特元、火絞、早市、暹羅早市、米漿　[illegible]

油餅

大連豆油、靑島生油、膠州生油、烟台生油、大有豐餅　[illegible]

雜糧

安慶黃豆、平湖、南翔、靑島、蕪湖白豆、明光赤豆、崇明沙豆、小絞米　[illegible]

寶大銀號

行同大業兌錢　南京路江西路口

近日美票漲落、市況極度失常、美票交易頗劇、本號服務、證金三百元、證金六百元、每格外特別優待、給赤活潑、請利減低厚息、百元、證金、繳款機器、機器部、利率、電話一六九五五·六·七

開辦服務部會員儲蓄存事

本號近應大多客戶之請、爲服務主旨、凡屬本號會員存儲蓄、及押借款項、均可隨時開戶、儲蓄及押借款、均得優惠之利益、更可享受種種特權、詳細章程、請函索即寄、或親駕本號接洽、無任歡迎

永亨紗號　福星銀號

期紗現紗　負責保根

給赤美票　統一公債　存放貼現

代客匯款　浙東

行市公開　佣金克己　消息靈敏　結帳迅速　代客熱款　取息低廉

地址　二馬路證券大樓六四〇五號　電話　九七六六二

回力球

星期一至星期五每晚八時起賽

星期六日下午二時半　連賽兩場　日場二時半起　晚場八時起

申報分類廣告

徵求

尋人　葛鴻芳　卅四歲　甬人　身長面形　戴黑呢帽　穿白紡綢長衫白紡綢衫褲　於本月九日赴虹口未返　如有仁人君子知其下落　請通信愛來格路一二七弄志成里七號　當有薄酬

尋謝杏寶　汝於七月初攜帶物件離家不別　今限日內返家否則夫妻關係永遠脫離　特此聲明　如在外借貸概與鄙人無涉　毛阿白

廣銓鑒　汝于日前出走汝妻日夜啼哭不休　汝之事何必出此　速回以慰汝妻等懸念　見報速到余處

●鍾麟弟　十三晨弟突出走　親友得悉俱茫然不解　焦急萬分　究有何爲難之處　望見報速函公司或兄處　無論何困難均可設法解決　以免自誤　兄　嫂

●一個基督徒鑒：　大札均悉　不幸遭此慘事　感接到太空虛　了解鄙人不知所措　承善意感激之至　先生以一倍時間關懷及至　鄙人當即造府拜謁　所企盼也　雲記內衣公司潘耕讓

徵友　某女士年25歲籍湖州中學程度　某女士22歲蘇籍高小程度　擬徵求年30至40之正當商人爲友　如有意者請投函郵政信箱　五件秀麗先生上閱　三號九先生亦可　君合約否

徵求古玩書畫　收買古玩書畫瓷器銅器石章象牙朝珠翡翠紅寶　細毛皮貨　請函或電話珠寶大戲院對過　路口金門公司　三八四二二

徵求　茲徵求 Utilisation De La Force Hydraulique 一冊（係中法國立工學院教科書）　如願出讓者請與愛多亞路上海銀行會計處王君接洽（電話二五六〇轉）

徵求白報紙　如有屯戶欲出售報紙者請將尺寸及最低價附紙樣一方　請註明電話　寄本館一二六信箱

徵租紙廠　如有舊機器廠房無論長網圓網大小均可　願出讓或出租者請致函天津路一百號企明華行　合則約期面洽

徵購挖泥船　如有長約百尺之挖泥船出售者　請至江西路漢彌登大樓三四三號面洽

徵求無線電照相機脚踏車縫衣機英中打字機　各件出讓者請函郵局信箱一八九號球公司

徵求小學　界內或華界有教室十六所以上設備完善者　如願出讓者請將詳細情形及最低價　函中醫學會張誠

徵求房屋　老永安街至鄭家木橋路或四川路至山東路石庫門一有七八間　有意者請電話三二六八一

徵求住宅　茲需租清潔住房一幢　須有水電衛生設備　房租一百五十元　頂費可麥琪路寶善里一號電話七八七一六

徵頂住宅　至二百元　願出租者請投函申報館會計課陳君

徵頂住宅　如有蘇州河南公共租界內　新式住宅　頂費租金請函福州路八九號出租　保通公司明

徵求房屋　擬徵求房間兩間要有衛生設備　地址要近鄰小沙渡路　請函本報信箱第1227號

徵租電冰箱　請電一五九一四黎君

●奉酬美金二十元　茲有敝車四噸運貨卡車一輛　爲兜銷經介紹接洽成交後　願奉酬美金二十元　請來函申報一二三號信箱接洽

聘請

聘畫師　高等須專繪歐美式樣化妝品及西藥用美術說明紙盒貼等畫稿　如現有職務則可公餘兼職有意者請將所作稿樣投函本報信箱一二一〇號

尙有分類廣告轉入本報第十版

申報分類廣告

接第九版

聘請

聘請蘇布綉花管理員

聘女書記

聘請文具推銷員

招請英文打字員

聘請教師

徵求校工

招請推銷員

召請電燈匠

聘請英文醫學

招請

聘國樂教師

聘請

招雇農場指導員

營業

請登申報聘請廣告　二行起碼　四行為限　每日每行刊費五角　電話接稿　請撥九三二四五一八　信箱免費

奶媽

八卦丹　萬金油　鵪鶉牌　榮洋針套

鞋

通行證　達豐　南京路大陸商場五樓535號　中國　南京路大陸商場五樓514號

代辦英文文件

代打文件

重價收買　粗細皮貨　華昌衣莊

木器　銅床

舊貨　收買價高

專收舊貨　特別高價　電話36007接洽

出售

收買細毛皮貨

大中家庭用品服務社

扇

雙扇　煙

上海商行

收買　北華電氣

高價收買股票

收買股票

收股票

收買銀行存摺　存單・公債　押單・股票

出售

細布　細斜布　細紗　嗶嘰　府綢　直貢呢　每碼三角七分半　每碼三角七分半　每碼三角八分半　每碼四角二分半　每碼六角二分半　每碼六角五分半

地址　國信織染廠事務所　南京路哈同大樓二二三號　電話一九一一七九號

英國製造　白府綢　10碼80支　特價每疋十六元　八折廉售　每人限購一疋　存貨無多欲購從速　上海萬祥行　總理　電話一三四六四一　隨接隨送　購貨時請

大贈送　原價十五元　縮小樣　剪此廣告只售五元

減輕平民負擔之　金龍牌上等煤球　經久耐燒　火力旺盛　每擔六元九角　金龍公司　（分銷處）

奇異電風扇出售

北極電冰箱廉售

課桌廉讓

雙桃奎寧

房地產

皂頭七磅　每元　上海化工社

中國化學社出品　條皂

箭刀牌肥皂　十八元

紅木傢具出讓

銅皮廉售

銀碟廉價出售

機器廠房廉讓

超等洋房地基廉售

良產廉價召賣

廣福洋行經租

招生

目前出路最廣之職業

打字　寰球　宜最

英人英文　教授

拍賣

實授工藝

魯意師摩洋行

禮拜二拍賣　男女夏季衣服

禮拜三拍賣　夜壺箱　冰箱　算賬機　電掃帚

禮拜三拍賣　雜貨

益中拍賣行

禮拜二拍賣揀淨次花

汽車

1933奧博爾Opel "Sedan"

道奇跑車出讓

1931轎跑車廉讓　一千元

飲食

可園蟠桃

召盤

蒸氣皂廠召盤

店基招盤

國藥號召盤

召盤

亨利皂廠　一週紀念　無限贈送

陳健民　專治失眠・癲癇・腦弱・腎虧

詩數首

印刷廠召盤

郁良心堂北號　胃病除根丸

亨利皂廠　一週紀念　無限贈送

新舊抄報　六十七年前（見清同治十二年本報）

趙體健

召頂

住宅召頂

召頂

字號房召頂

字號房召頂

頂　600

召租

第一特區

新高平屋召租

召租

召租

夜教室出租

寬大房間分租

第二特區

召租

分租

店面召租

分租

聲明

議離婚聲明

公秉律師代表魏廷芳　李菊清協議離婚

許武芳律師證明

基地啓事

丁珍庭啓事

紹興　米荒　紹興百萬饑民　嗷嗷待哺　救命！！！

聲明　出租　法租界雷米路第一六一號至第一七一號間之基地啓事

李渭濱律師代表張藕園張衡煌推讓典當股權啓事

陳慶根　樂冬娥啓事

張福康律師代表朱志芳啓事

中山無綫電機廠聲明啓事

更正

被竊支票作廢

推受盤聲明

推受盤聲明

公告

江蘇上海第一特區地方法院第五九七四號公告（為田劉氏等聲請限定繼承催告被繼承人田子馨之債權人報明債權由）

遺失

支票

遺失聲明

遺失聲明

股票

遺失聲明

摺

遺失存摺

遺失聲明

存單

遺失聲明

遺失中央儲蓄會會單啓事

遺失存證

提棧單

遺失聲明

圖章

高順濤等戶遺失聲明

失滅圖章聲明

遺失圖章聲明

遺失圖章聲明

遺失聲明

遺失圖章

遺失圖章

遺失印鑑

遺失圖章聲明

失滅圖章

遺失印戒聲明

遺失聲明

醫藥

糖尿特效藥

申報人事分類廣告

（聘請　待聘　召租　召頂　徵求　出售）

二行起碼　四行為限
每日每行　刊費五角
電話接稿　信箱免費

請撥電話 93245-8　轉接申報分類廣告部

申報船期表

定期到埠者

今日到埠者

歐洲郵船

▲香港小呂宋　柯立芝總統　七月十九日　美國

▲熱拿亞

太平洋郵船

▲溫哥華　八月廿八日　美國

▲舊金山　搭虎脫總統

▲世界班　亞丹士總統　八月十三日　美國

今日出口者　柯立芝總統　七月十七日　美國

定期出口者

柯立芝總統　舊金山　美國

歐洲郵船

香港小呂宋船　柯立芝總統　八月十四日　美國

太平洋郵船

▲溫哥華

▲洛杉磯　搭虎脫總統　七月二十日　美國

（神戶梅濱檀香山舊金山）

▲世界班　柯立芝總統　八月廿九日　美國

亞丹士總統　七月十九日　美國

▲南洋北班

▲南華班

▲北洋班

寧波班

內河班

利濟　▲甯興　每隔四日在大達碼頭開

利濟　▲平湖　金山班　每隔四日在大達碼頭開

利濟　▲閔行班　每日對開　三四號洋橋開

天成　▲南橋班　每日晚五時　外灘碼頭開

大成　▲大團新場班　每日及七時停泊天后宮橋

天成　▲蘇州無錫常州　十七日船泊天后宮橋

海昌　▲蘇州嘉興黎里市湖州班　廿一日　船泊南蘇州河

綠野
靜安寺路大華路口 電話三九九三二
綠野 電話影院
八時一刻‧十時
可以連看
五角 八角 一元二角
●今晚開映●
詹姆士賈克奈
英勇緊張俠義艷情片
雙鎗將
一騎絕塵 仇必報 百步穿楊 彈無虛發
下期開映
埃洛弗林主演
羅賓漢

大華
今天隆重獻映 每日兩場 日三時 夜八時
最後一星期 第九天開映 切勿錯過
價值四百萬 全本四大本 二映三時三刻
越看越有滋味 多看更有回味
保證年內不映 決再不定價
GONE WITH THE WIND
亂世佳人
紀念大華影訊創刊一新開行聯訂優待辦法
定閱大華影訊全年祗收二元
即日起新定戶每份贈送 四合一
牙膏一支 香皂一塊 價值一元
空匣換獎券獎金一萬六千元

國泰
今天日夜開映 三時 五時半 九時一刻
賈克古柏 主演 蓓蒂斐爾
男也十七，女也十七，兩個十七，猶磁與鐵
二八年華
四處張羅交際花 一劲妙小味發嗲子！
報 十七歲小姑娘 渴求異性安慰
Booth Tarkington's "SEVENTEEN" JACKIE COOPER BETTY FIELD
迷湯灌個不盡大玲瓏喚個不歇
十三點富孀當來綿線！夾二市長充證婚！
佐麥克利 巨艷片趣 南姍凱萊
註解：「娶妻記」者重婚離婚之妻爲妻也
娶妻記
短苦宵春溫重夢舊 新開老店來日方長

大上海
今天特准獻映 二時半 五時半 九時一刻
新隱身術 不可思議
無頭怪物 大力妖精 鎗飛衣走 鐵拳霹靂
神怪恐怖 隱身術百倍！
文蓀柏雷斯
Invisible Man Returns
十六歲以下無成人作伴者，一概不招待
不日獻映香艷風趣熱情巨製
白晝夫妻
泰羅鮑華‧林達黛妮兒合演

南京
今天榮譽獻映 二時半 五時半 九時一刻
顛倒陰陽 奇哉怪也
丈夫懷胎 妻子出鬚 男換陰陽 女形性變
約翰赫勃 卡洛蘭蒂絲
"Turnabout"
不日獻映熱妙歌舞偉大喜劇
大明星九位 賈克彭尼 美人兒數百
玉女飛空 金戈懸地 肉香四溢 春色無邊
艷陽天 陶醉 挑撥
百花獻媚 萬星爭輝 浪子獵艷 央姬滑頭

大光明
電話三四二六〇
今天榮譽獻映 二時半 五時半 九時一刻
殺得人仰馬翻 熱得蝕骨銷魂
美明星 埃洛爾弗林 金絲雀 硬漢明星 鮑萊亭 亨茀萊
領銜萬人合演歷史愛國英勇熱艷奇情巨片
金城鐵騎 十大本四
無法無天 有聲有色
Virginia City
RANDOLPH SCOTT HUMPHREY BOGART
FRANK McHUGH ALAN HALE GUINN "Big Boy" WILLIAMS
一位鏢客將軍 一位間諜舞星
過關斬將勇冠三軍 披堅執銳力敵萬人
天才明星 金蕙漱 空前傑作
校花小史 越聽越明 越頑皮
唱歌弄蛇窰得要命 綁匪捉盜潑得駭人！

大昌祥
上海最新型的綢緞局
大衆歡迎 明星衣料 雪爾克 領導主演
‧喬治‧累絲‧華爾‧考是‧
數千種新穎應時男女綢紗聯合傳播
跌價傾銷
光榮犧牲
‧夏令衣料‧無奇不有‧洋洋大觀‧
‧自晨至暮‧始終滿客‧便宜可知‧
‧‧盛況空前‧‧欲購從速‧‧
南京路中山西路口 電話九〇七〇四號

MOVADO
表之領袖
摩凡陀
準確
全世界最驚人紀錄！
假使君之見識高明，必買摩凡陀手表，司保君有額外收穫
及時總公司
發售 南京路大陸商場下面
電話九二三八二

原子能的利用

科學 莫名

鈾原子分裂成功是近年來科學界中最重要的新發現，原子能的利用則是當今科學家的最新奇，最美麗的夢想。

原子是「宇宙的磚石」，是構成一切物質的單位微粒，但是這種渺小得不可想像的微粒卻也有它自己複雜的構造。每一個原子的中心有一個核心，四周環繞着猶如「衆星圜拱」的電子羣，原子核中又有數量不等的中子和質子。這許多中子和質子都是好動而不安份的傢伙，現在卻被一種不可思議的力量把它們緊緊地拘囿在狹窄異常的範圍中。這種力量是十分奧妙而偉大的，但是當有一種猛烈的外力如高速度中子來轟擊原子的核心，而使它分裂時，這種束縛力量之一部就被發放出來，而產生所謂驚人的原子能。原子的重量愈大，它的核心中拘囿着的粒子愈多，那末在分裂時產生的能量也愈大；鈾正是九十二種化學元素中最重的一種——原子量238。

每一個鈾原子在分裂時發生約近二十萬萬電子伏特的能量。電子伏特是一種物理學上的單位，很難用淺近的語句來解釋或形容它，因此要明瞭「二十萬萬電子伏」這個數字的偉大性，我們須用比較的方法：每一個碳原子在燃燒時放出大約四個電子伏的能量，而人類的最猛烈炸藥T.N.T每一個分子爆炸時也不過五個電伏。所以我們倘若用煤來代替碳，那末鈾原子產生的動力能就是五百萬倍於同量的煤。難怪科學家夢想要用八磅鈾元素驅送「麗皇后號」橫渡大西洋哩！

鈾原子在分裂時也落下若干「碎片」，或者說發射出遊離的中子，這種中子宛如脫韁之馬，勁道極足，當它衝擊着鄰近的另一鈾原子時，同樣能使原子核爆裂，再度發放能量，再度發射中子，如是接二連三的循環作用起來，原子能的產生就能自動的維持推進下去。這種科學家稱做「鏈式作用」的現象，眞可說是天賜之便，否則在利用原子能時，我們須不斷的將原子核一一加以轟破，不僅不勝其麻煩，抑且爲不經濟之尤。

但是問題不祗是如此簡單，原子共有三種，原子量各爲238,235和234(即所謂同位素)，據試驗結果，三種中只有「鈾235」最適宜於「鏈式作用」。可恨「鈾235」偏偏是最稀有的一種，在天然的鈾元素中存在量不到百分之一，因此現在分離凝集這種稀有質素的方法，便成爲科學家研究的焦點。這種研究進行得非常迂緩，艱苦而且費錢，儘管我們出最前進的物理學家，用現代最精良的器械去探求，成績終是慘得可憐：每小時只能分離得一百萬分之一磅的「鈾235」。照此推算我們要積滿一磅的原子能燃料非等到一百萬年之後不可，這未免太笑話了。但是據最近從瑞典來的消息，有一位科學家已能用獨特的新方法將分離「鈾235」的速度增加到一萬一千倍以上，由此可見科學進步，一日千里，目標雖遙，距離卻在一天天縮短之中，最近美國著名的發明家鄧氏(Gano Dunn)預測原子能的利用將於未來二十年中實現，甚至有在十年內速成的可能，這就是說十廿年中我們世界即將因原子能的利用而大大的改觀，我們姑以興奮的心情，懷滿腔的熱望，拭目以靜待之吧！

兒女的痛苦

小談 編者

這是一位讀者的來函：

自由談編輯先生：

在七月十一日的自由談上，看到「給一位想自殺的女子」和「給一個父親」兩篇之後，很使我同情那女子的命運。不禁想到像這樣的家庭實在是太多了。看多少青年子弟，不是入於歧途迷域，就是被困苦得透不過氣來。「人之初，性本善，」可是做父母的，非但不負教育之責，不使子女入於光明道，反而橫加毀害？待子女長大了，再加上一聲「不肖之子」——做子女的也太苦了。這皆是做父母的沒有認淸「自己」和「家庭」，既不知做父母，亦不會做父母。

所以我很希望貴刊能發表些關於心理衛生，家庭教育，父母修養之類的文字，促醒人生莫疏忽了家庭教育和子女心理，擔負起做父母的責任，以期減少子女輩的苦惱罷。敬祝編安。

之達敬上

我們願意接受之達先生的建議，在自由談中談些關於家庭教育與心理衛生的問題。因爲這些問題直接對於個人與家庭，間接對於社會與國家，都有密切的關係。

我們覺得探討這些問題，應該從心理學的觀點上來立論，我們歡迎讀者提出問題來，也歡迎讀者的批評與指正。

自由談

國華醫學化驗所
地址靜安寺路八〇三號二樓
電話三五六七八

耶穌是全世界的救主
[illegible]

兩條盲腸

歐臘

醫生已經睡了，正在好夢方酣的當兒，突然被電話的鈴聲吵醒。打電話的原來是一個熟病人，用急促的聲音說：「醫生，快來，我的妻子患盲腸炎了。」

醫生嘆了一口氣，叫那男人不要胡鬧，安然去睡。他說「隨便讓她喝點東西好了，我明天再來看。她沒有盲腸的。」

那丈夫越焦急了，堅持說她也有盲腸。醫生大聲說：「她不會有的！我三年前才把她的盲腸割去，我從來沒有聽見過有兩條盲腸的。」

那丈夫最後才說：「聽見過有兩位太太的人嗎？」醫生恍然大悟，趕快出去。幸虧去得早，因爲那第二位太太眞的也有盲腸啦。

失敗人傳

出版 華志

美國出版界的熱鬧，是世界共知的，即以傳記一項而論，每年至少出版五六百種，內容無非是社會上一般知名人物成功事蹟。但是今年出版的傳記中，除了許多「成功人傳」以外，還有幾種「失敗人傳」，這卻是別開生面的。

因爲自來一個人由奮鬥而得到成功，而錄之於書籍，其中經過若干年代，即成爲過時代的東西，大抵不能隨便模仿；反之，有些人經過種種冒險奮鬥，結果並未成功，其所由失敗的原因，卻很有作爲別人借鏡的地方，而圖再接再厲，諺云「不如意事常八九」，失敗者給人的惕勵，有超過成功者所給與的。

這些「失敗人傳」中，有些是昔年美國經濟衰落時代的實業家金融家，他們現在在社會上都很有地位，但他們並沒有把所以成功的原因說出來，只把他們失敗的秘密，和盤托出而已。

啟事

本刊上月份稿費業已結出，請投稿諸君於十七十八十九日具條蓋章，來本館會計處領取爲荷。

自由談編輯部

舞后的歸宿

霍桑探案 程小青

第三章 對立的情報

老毛又放低了聲音，答道：「伊在最近的兩星期中，有兩夜住在外面。第一夜——我已記不得日子，大概是一禮拜多了罷？——風平浪靜。王小姐在早晨九點鐘回來，當然不會告訴我們伊上夜在那裏過夜。可是我們已猜想到八九分，因爲這趟伯雄正跟伊撩得火一般熱哪。」他舐了舐嘴唇，又用手在額角上抹了一抹。「可是第二次就不很太平啦。」他繼續了一句，忽又頓住了。

霍桑催促着說：「怎樣不太平？快說。」

老毛忽走近一步，彎了些腰。「這一次險些兒弄僵！那天——我想想看，是大前天十六，禮拜五晚上，伊又一夜沒有回來。到了十七早上八點鐘時，陸經理忽然來了一個電話，聽說王小姐不在，便發起火來。」

霍桑忽止住他道：「慢。這電話誰接的？」

老毛道：「金梅接的。但我在這裏掃地，聽得很清楚。金梅還掉過一個槍花，可是沒有用。」

「掉過槍花？什麼槍花？」

「金梅先回答他王小姐還沒有起來。但陸經理逼着要王小姐接談，金梅還假裝上樓去喚叫，停一回兒，又回答他叫不醒。那陸經理分明更起了疑心，一定要伊接話。金梅給逼得沒法，才不得不說實話，所以這個槍花反而壞事。」

「以後怎麼樣？」

「到了八點一刻光景，陸經理氣忽忽地趕來了，可是王小姐還沒有回來。害得我們都着急起來，幸虧陸經理還沒有上樓，門口又有汽車聲音，王小姐回來了。接着他們倆見了面，他就在這一間裏鬧起來。」

「怎樣鬧？你可會聽得什麼？」

老毛搖搖頭。「我聽得不很仔細，祇有一句兩句。那陸經理會說什麼『你太對不起我……一定是這姓趙的流氓……那天電影院裏我就看出他不是路道。』我聽了這幾句話，肚子裏當然雪亮，陸經理委實不會冤枉伊——」

（四六）

滬光
電話八四〇五六
連日客滿笑聲哄堂！
今天三場 請早買票
(日)二時半‧五時半‧(夜)九時一刻。
(日)七角一元一元四角(夜)八角一元一元二角
噱頭無數量
錢篤笤求雨 老天幫忙 洞房沖喜 文人打攪 大衆歡迎
滑稽人物一齊登場
張善琨監製 湯傑導演
李紅 湯傑 王獻齋 陳一棠
描金鳳
影壇第二部古裝笑片 十大明星主演

祇有今天開映
金門 電話：七四四五六
二時半 五時半 九時一刻
愛麗絲費頓領銜
驚險悲壯奇情巨片
破斧沉舟
一般熱情 一團勇氣 火燒大船 怒搏惡勢力
大都會 電話：九四一一〇
二時半 五時半 九時一刻
瓊克勞馥領銜
冰樹銀花
五彩新型 冰上舞 迴旋舞
巴黎 電話：八五二〇五
二時半 五時半 九時一刻
喬治賴甫德
罪惡鎖鍊
社會勇武哀艷巨片
光陸 電話：一七一〇〇
二時半 五時半 九時一刻
桃樂珊拉摩
南國之春
熱帶香艷歌舞巨片
星期三至四映
雨 泰羅鮑華領銜傑作 要求重映
來
小戰士 六位小大亨最新作
鐵窗鞭影 勞合瑞倫領銜傑作
瓊花劫 瑪格蘭洛克英主演

新光
電話九四九五〇
今天三場 二時半 五時半 九時一刻
情節婉妙 曲曲傳出 絲絲入扣
上午十時開始售票
越映越鬧猛
當代紅星 陳雲裳 領銜主演
重金收買宋氏家藏秘本
張善琨：卜萬蒼 聯合導演
美不勝收。妙不可言。
碧玉簪
李紅 顧也魯 韓蘭根 徐琴芳 殷秀岑 袁竹如 (合演)
特等演員 特等導演 特等作品 協力公司
駭人奇冤‧絕代凄涼‧
華新出品
新郎不進房 新進房不上床 夫妻掛名 空幃淚滂沱
醜表兄大轉念頭 孫媒婆肚惡心腸滿懷
玉簪秘計 認字妙法 苦了媳婦

金城
電話九〇一一四
今天日夜開映三場 (日)二時半 五時半 (夜)九時一刻
觀衆同聲讚揚
周曼華 白雲
陳競芳 尤光照 龔稼農 蒙納 合演
碧玉簪
本片描寫三蓋衣 議和宴 送鳳冠 道地
大團圓一場 有六種插曲 三男三女分唱
鄭小秋導演 徐卓呆編劇
大衆歡迎的國華巨片

卡爾登
電話三五五五三
今天日夜開映四場 二時半 五時 七時 九時一刻
座價連捐 三角 四角 五角 (夏季鐘點)
瑪琳黛德麗 賈萊古柏 主演
慾 "Desire"
明天開映 洛麗泰揚 唐亞曼契 主演
雷夢娜 "RAMONA"
後天星期四起日夜首輪重獻映
大鬧天宮 即天外天續集
環球公司最新出品科學理想冒險巨片
ROCKET-SHIP
價連捐六角八角一元一元七角 日起預售戲券

中央
院址 六馬路雲南路 電話九七〇八二
(照新鐘點開映) 二時半 五時半 七時 九時半 每日四場
價目：四角‧五角‧六角
明星影片公司名作全部武俠神怪長片
本公司配音標準有聲
全新拷貝首輪獻映
火燒紅蓮寺 二十集
胡蝶犧牲 小顯身 ...
後天接映 十三集
十至十八集 以次連環貢獻

一律依照新鐘點
恩派亞 電話：八一〇六二
三時 五時 七時半 九時半
愛德華羅濱遜
化身大盜 偷盜珠寶 兒戲人命
緊張刺激神秘偵探片
後天映 紅樓夢 顧蘭君主演
光華 電話：三三五三〇
愛德華魯濱遜
血海遺恨
下期映 中華女兒
西海 電話：三四七三四
陳燕燕‧王引等合演
生死恨
下期映 怒海
明星 電話：三〇五九〇
今日重映一天
神仙世界
明天映 荒山虎穴

辣斐 德路中市
二時 四時 七時 九時半
龍虎風雲
星期三開映 野性姑娘
浙江 夏季時間
三時 五時 七時 九時半
聖俠拯美
星期四起映 三笑
杜美 電話七七八〇五
孽海潮
星期四 銀色春秋
今天祇有
文素臣(二集)
明日開映 紅花瓶

要緊要緊
早起看準十點鐘!!! 打電話到璇宮快買票・不落空
專差送票
（日戲）三時　（夜戲）八時　（價票）一元八角以上四角　日夜兒童全票　對號六角　上午十時起定座　定座保留至開演前五分鐘
璇宮
定座電話三六九六五・全場添置設備四座風生涼爽舒適・
明夜八時獻演　唐槐秋領導　中旅劇團　全體演出
唐若青女士主演　卜萬蒼先生導演　周貽白先生編劇　李香君
王獻齋先生客串
星期六日夜開演　星期日　李香君
今天日夜及明天日場排戲暫停
十八日開場　十九日演　胡春冰編劇　龔家寶導演　兒女風雲　（票價）八角　四角　二角
陣容（出場先後爲序）
張魁官　李貞麗　保兒　侍婢　卞玉京　鄭妥娘　陳定生　侯朝宗　李香君　柳敬亭　王將軍　阮大鉞　阮升　阮福　吹笛人　馬士英　楊文聰　兵甲　兵乙　福王　內監甲　韓贊周　內監乙　柔柔
吳景平　藍脊　成濟　夏文　劉多蓮　林納　黃河　陳王麟　唐若青　龔家寶　葛鑫　王獻齋　邵華　陳平　陳蒼柏　許樂泉　周芻　趙恕　呂史　仇銓　唐槐秋　唐棣　湯琦　冷山　王薇

更新舞台（斌記）
（地址牛莊路）（電話九一七一七・九六〇五七）
（座價）三元　一元九角　八角　二元　一元五角　五角　對號入座
內有捐在內
楊氏嫡傳英俊武生　宗正譚派正宗鬚生　梨園世家文武青衣　英秀文孫梨園世家　傑親授青衣祭酒
陳麗芳　譚富英　楊盛春
今天夜戲（夏季鐘點七時半至十一時半）（每天上午十時開始售票）
雙齣傑作
計艷芬　小山　雙搖會
姜妙香　轅門射戟
譚富英　陳麗芳　楊盛春　桑園會　武文華
慈瑞全　譚富英　陳麗芳　哈寶山　打漁殺家
明天起休息三天　調劑精神　充分休養
准於廿號夜場登台

黃金大戲院
地址：八仙橋　電話：八四二一四
今天夜戲
王仲臣　陳少霖　小三麻子　程少餘　袁世海　馬盛龍
頭二三四本　走麥城
陳盛泰　芙蓉草　毛世來　貫盛習　艾世菊
香羅帶
明天夜戲
程少餘　芙蓉草　陳少霖　毛世來　王仲臣　小三麻子　馬盛龍
艾世菊　貫盛習　筱玲紅　袁世海　陳盛泰　詹世輔
鐵鏡公主（連演）探母回令
金沙灘雙龍會雙被擒雙招親坐宮盜令出關見娘哭堂別家回令求情
毛世來藝員又一傑作
全部小翠
彩劇折此萬分離奇情節精劇曲藝之傑作演爲公心日意注不精彩一一希
座價（日戲）二元　一元五角　一元　五角　三角　（夜戲）二元五角　二元　一元五角　一元　八角　六角　三角　以上連捐在內

天蟾
座價・一元六角　五角　三角　二角　雜樓角無
陳鶴峯領銜主演
最後六天
六本
黃天霸
施公審啞吧！
黃九齡尋父！
三擒一枝蘭！

浙東（北京路貴州路內家宋）
紹興大班臨別紀念
（日戲）（統）（本）松鷹圖
（夜戲）（統）（本）斬李廣
越劇皇后姚水娟領導
日戲歇夏
今天全本繡襦記
大來（北京路）　電話九二〇〇二
袁馬
今天日戲歇夏
今夜安邦定國
天蟾（北山西路天潼路）平安大戲
電話四五三五七
風雅小生許桂卿
今天日戲　雙珠鳳
今天夜戲　同報惡

關於四進士

欽丕

四進士爲羣戲之一，包括生旦淨末丑諸角。演出方面，俱見重要，劇情也相當精彩，它暴露了數百年乃至數千年以來我國司法界頗難避免的弊情，所謂有財有勢，打官司就不成問題，反之孤弱無助者，終有冤枉，亦難平反，千古以來，不知多少寃魂沉溺海底。

但是平劇的結構却是「團圓」的，四進士也逃不出例外，編劇者描寫宋士杰仗義援救弱女，可謂淋漓盡致，全劇自始至終，抓住了觀衆緊張的情緒！確是一齣不易多得的好戲。

我覺得主角宋士杰的演技是極其艱難的，除做唸唱三者俱須精粹外，演員尤要到達相當年齡，始見相當功候；否則雖有佳喉，殊難討好。環觀今日南北梨園行，只馬連良與周信芳堪膺此任，上月連良南下打泡戲第二夕即貼四進士，嗣後又連續二次，我因鑒于周信芳的四進士有「龍吟虎嘯」一劄入雲」令人百觀不厭的佳技，乃聚精會神，再去領略馬派的作風；馬派的特殊點是多了二段場子，在柳林寫狀之前，多一段設計謀害，在二次公堂之後，多一段禁監受苦，無論這二段應否添插，不必置論，至於周信芳的四進士，最重「做」字，感人頗深。有人說：信芳的戲是擁有廣大羣衆的，此話固對，但廣大羣衆却要不是資產階級，苦中作樂，大多數以勞力換來的錢，去欣賞眞正藝術，信芳於終年長時期獨當一面演出，迭貼此齣，屢告滿堂，是誠難能而可貴！謂四進士係麒派至尊無上佳作，這是最公允的評語。

「鐵扇公主」正式開拍

太公

萬氏兄弟與「國聯」合作攝製長篇卡通「鐵扇公主」，自二月前開始工作以來，現在已將「鐵扇公主」全部畫成，正式開始攝製，並已將萬氏兄弟私有之「卡通自動攝片機」，運到丁香花園，據萬氏兄弟言，該項機器係在五六年前，向一美國人購得，在中國，可說祗此一部，機件很是複雜，機器的本身，週圍極大，佔地二十餘尺。機器的上部，裝置攝片機，可以自動拍片，鋼架長二丈餘，上下左右，也可自由推動，以分別遠景或近景，在拍片機的上面，裝有圓軸一根，攝片時可以自由打轉。燈光，計有四層，以分強弱，佈景也可分出四層，攝片時，須四五位攝影師管理機件，祗須撳動開關，攝片機就可自動將一張張畫片拍攝進去，導演由萬籟鳴萬古蟾二人担任。

（上）攝影工作的情形　（下）女繪畫員忙於填色

大公醫院
專科分診
湯銘新醫師　孫星若醫師　俞達夫醫師　湯影白醫師　王汝嘉醫師　俞起華醫師　金濬醫師
院長顧畊渭醫師
門診時間　上午九至十二時　金一元
下午二至四時　金五角
兒童　金三角
檢查　星期下午　號金三角
院址　上海靜安寺路戈登路一號
電話39876

方便丸
是福壽
保險藥

大便常通，百病不生，能百病不生，福壽雙全矣，語云，無病即是福，又曰，無病壽自長。故曰，方便丸是福壽保險藥。大瓶一元，小瓶三角。每服三粒

救苦丸眞靈驗
治病得胎兩全
笑煞送子觀音
氣煞送子張仙
求神不如求己
只消一塊法幣

三友實業社
地址上海南京路　電話九七〇八八

「顛倒陰陽」兩主角之精彩表演——南京映

李綺年——候輪來滬

李綺年有函抵滬，已在港候輪北來，擬於一星期內離港，惟目下訂座艙位較爲困難，是否能如期啓程，不能逆料，至於所乘何船，因港當局不准事前宣佈，故亦不能預知。李綺年請藝華當局租貸小洋樓一幢，以作下楊之處，聞彼不慣于旅舍生活。總之，李綺年之一舉一動，一言一語，當能一新吾人耳目，在港最得新聞界擁戴云。

空前盛舉

紹屬平糶捐勸募委會主辦　女子越劇八班大會演　八月一日假座卡爾登舉行

劍鳴

紹興七邑同鄉會主辦之紹屬平糶捐勸募委員會，各組加緊工作，前晚復開第四次各組委員聯席會議，總務組主任黃雨齋氏設筵歡宴到會諸君，議決游藝組負責之游藝大會，提前確定日期，海上名票名伶播音大會串，定於二十二，二十三兩日，連續舉行。女子越劇八班大會演則決在八月一日二日共兩天，場地已假定卡爾登戲院，無論名伶或名票，率皆急公好義，胞與爲懷，一經接洽，莫不忻然應允，熱忱至可欽佩也。

女子越劇八班會演

自女子越劇爲姚水娟，屠杏花等一唱而紅之後，戲館主人莫不轉移目光，紛紛改演女子越劇，以適觀衆之需求，越劇遂風起雲湧，呈極度蓬勃之象，然女子越劇，自來滬獻藝，迄今猶無會串之盛舉發現，此次各劇場名角，熱心公益，破天荒，舉行八班大會串，一致聯結，聲勢之浩蕩，又必打破會串之紀錄。昨晚黃雨齋君與越劇組主任魏晉三，裴振鏞復在滙中聯歡社，設筵邀請紹屬同鄉碩彥，暨越劇八大名班後台經理，除討論各項進行要務外，並將八月一二兩日之日夜會演劇目，用抽籤辦法擬定甲乙二組，妥爲預排，綜觀所排出之主演人物，皆爲女子越劇界罕見之佳材。而兩日夜所演之佳劇，又爲各名伶之成功傑作，茲將兩日夜所排就之節目，亟錄之以餉愛好女子越劇諸君，深願七邑同鄉，勿失此千載難遇之良機。

珠聯璧合　精彩空前

◇八月一日日戲：（甲組）會演沉香扇，主演者姚水娟飾蘭香，邢竹琴，與施銀花分飾（前）（後）蔡蘭英，至名小生魏素雲及屠杏花，竺素娥三人則分（前）（中）（後）演徐文秀。◇八月一日夜戲：（乙組）會演梁祝哀史，張湘卿（前）李艷芳（中）馬樟花（後）三飾梁山伯，袁雪芬（前）小白玉梅（中）筱丹桂（後）則分飾祝英台。◇八月二日日戲：（甲組）會演碧玉簪劇中女主角李秀英由邢竹琴（前）姚水娟（中）施銀花（後）分飾之，至男主角王玉林，則由屠杏花（前）竺素娥（中）魏素雲（後）分飾演出。◇八月二日夜戲：（乙組）會演盤夫索夫由馬樟花（前）張湘卿（中）李艷芳（後）三飾曾榮，小白玉梅（前）袁雪芬（中）筱丹桂（後）分演女主角嚴蘭貞云。

◆請領稿酬　惠稿諸君鑒　六月份稿酬已結算，請即具條蓋章於十七十八十九三日下午二至四時向本館會計處領取爲荷（編輯室）

棋苑

謝田連學正編

第一八四局　雙騎奪帥　畢日釗擬　紅先勝

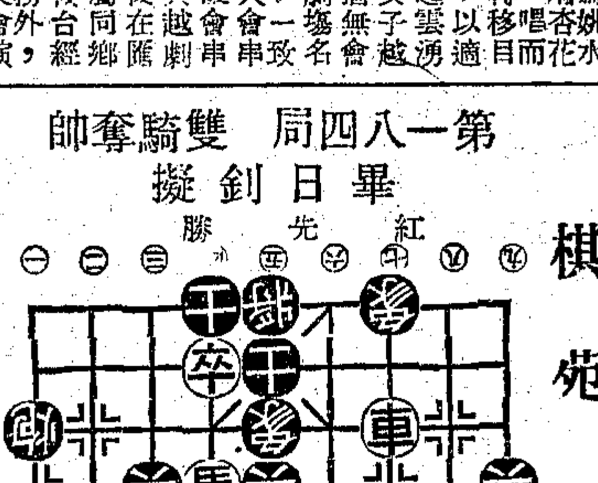

兵貴神速著法

車七平六　兵九進一　帥四進一　兵五進一　帥六退一
車四進二　卒三平四　兵八平七　卒五進一　兵三進一
士五進六　士五進六　帥四平五　兵六平五　相七進九
兵九進一　帥四進一　兵七平六　帥五平六　兵四進一
卒二平三　兵九平八　士六退五　兵五平四　士五退四（紅先勝）

花園劇場　涼風習習　每晚散戲　專車送客
上海劇藝社假座辣斐劇場　七〇〇〇〇
夏令時間　日場三時半　夜場八時半　地址辣斐德路拉都路西
票價　連捐五角　七角　一元四角　定座十時　專車送票
今天夜場演　全體演員　立體佈景工程浩大　無人不能
木料耗資一千項　五夜上搭木景匠　從來未有上台過　錯過機會生遺憾
上海屋簷下
夏衍編劇　吳江帆導演
描寫上海生活　眞實切現　即日定座

新新公司附設　綠寶劇場　新都劇場
日夜場　三時半　八時半　二時半　八時半
（冷氣開放）
空前偉大貢獻（五大名劇之三）費穆編劇　季夢鶴導演
鳳還巢
新穎情節　艷麗四喜年最新型
座價六角　一元　八角　訂座電話九四四四四
（冷氣開放）（今天日戲）
陸應鳳
（今天夜戲）
殺子認夫
（念日公演）
西施
（開始定座）
座價三角　五角　一元
訂座電話九〇六三七

東方書場
日場一八時　夜場一八時　說書
話劇
座價五角　七角
電話92270
今夜公演　名貴傑作
紅花瓶

卡德路
卡德（女子越劇）
筱丹桂領導全體
今天日戲（全本）碧玉帶
今夜全部　斬韓信女門
明日・賣花三娘・
明夜・孟麗君・
鄭重排戲新編將演
冤
機關佈景驚人獻

專治
遺精早洩　腎虧陽萎　先天短小　發育不全　久婚乏嗣
包皮不割自愈
眞空水治器
常備一具　快活一世
定價國幣十元　每副連藥　郵寄外埠另加郵費一成
說明書附郵五分函索即寄
上海六馬路二三一號　上海市新藥業公會會員
百靈藥社　獨家經理　電話九三八〇四號
強國必先強種　強種必先強身　強身必先強性　強性必須自救　簡便穩妥經濟

大舞台（鑫記）
二馬路
定座電話九〇二〇　九〇二〇六
今夜七時半開演　對號入座　絕無雜費
林樹森領銜主演
第四集
神怪劍俠傳
◀吳三桂兩次調清兵，
◀李定國攻打九江口，
低廉票價　二角　三角　六角　七角　一元一　一元五
日夜一律連捐　上午九時售票

優等作家一致贊美
作家終日篤思吸烟甚多故愛吸克來文香煙因該烟具有特殊之芬香味爲別種香煙所無其所給予君之樂趣誠遠勝於君所付之代價也
中國總經理　英商萬泰有限公司煙草部　上海圓明園路
倫敦製造
克來文香煙
CRAVEN "A" CIGARETTES

大世界（榮記）
門票二角　一二年以民　送資難捐在內
中央文武雜耍　高峯花園舞廳　五層樓評話彈詞
永遠的微笑　影戲　五集紅蓮寺
平劇　日戲　六月雪　伐子都　藝菊會　夜戲　英梅龍鎮　玉堂春　挑華車
桃花歌舞團　隱身神機
童子團　朱根泉　石根福　劉雲　鄧國慶
蕭飛鵬　趙五娘　哥文親　何父秀　玉蜻蜓　白鶴圖　金扇落　唐笑飛
治兒團　紹興戲　聯社方　南友戲　維揚戲
大小騙鳳　描金寺　會林虎　飛女復仇　比我好　百花台　雙連筆　珍珠塔　寶扇恨
倪東明　愛司神趣劇　田雙亮　蓬芳班　朱國社　小神會　愛鈴滑稽　國新唱四　孫光泰　口技

永安天韻樓
今日起票位角分　門票每二五　電話二正次
新宋痴僧　柳朱秋痕　社胡恨生
湯桂枝（日）本前　雙珠鳳
陳霞飛（夜）人爲財死
東部新影戲場　日夜開映世界大偉片有聲巨片　新婚之夜
南部影戲場　日夜開映藝華公司對白巨片　影城記
大京班　張國威　郭坤泉　王芸蕙　侯育臣　于占先
（日）潞安州　法門寺　獻地圖　定軍山　（夜）大登殿　塔子溝　廣泰莊　獅子樓
東部聯華公司　新聲社　文武香球　（日）頭本　（夜）八本　洛陽奇案

共舞台（榮記）
（夜戲座價）三角　二角　五分　六角　一元二　一元三
定座電話八八四五八〇八八九
救濟捐在內
華清風出世
擺五陰陣　雷魂閃　破電天摩樓
發明佈景馬達
飛來峯
開打特別結棍
濟公開米店
笑料邪邪氣　噱頭勿勿少
今夜務請早臨　客滿拿得穩
第七集
濟公活佛

金榮（康悌路）
七時　五時　三時半
阿毛與李　小姐唐　怪裝狀驅　喬扮女形
明日映　風流寃魂
平安
冷氣
兩時半　五時半　七時　九時一刻
愛琳　銀冰艷舞　美妙嬌姿　千般萬種技巧
明天映　夫妻公司
共舞臺影戲（祇有今天）
新鐘點　二時　四時　一角　二角
劉王熙　春瓊（主演）文素臣　誅奸淫　仗義俠　明天白雀寺
天蟾（舞台內）
今天二時　四時半　兩場　坐價一角　二角
克奈賈斯士主演悲壯激昂巨片　飛將軍　飛機疾駛當機槍怒吼危險緊張
明天客滿
山西路
新鐘點二時半　四時半　七時半　九時
武俠集上連　蝶胡　第一集火燒紅蓮寺　主演
愛觀衆要求再映最後勿錯過
明天二集
嚴肅路
二時　四時　七時半　九時一刻
樓下二角
羅伽茜主演神怪恐怖巨片　屍變
活屍　吸血　採骷髏　影遍地
下期映　活祭